O Matutino de Maior Tiragem da Capital da República

TEMPO — Previsões no Distrito Federal até 2 horas de amanhã. — Tempo — Instável. Temperatura — Estável. Ventos — Do S ao E, moderados.

TEMPERATURAS MAXIMAS E MINIMAS DE ONTEM: Santa Cruz, 22.2-20.4; B. Taquara, 21.6-13.6; Méier, 23.2-16.0; Penha, 22.6-15.2; J. Botânico, 21.2-17.0; Ipanema, 21.8-15.4; P. Açúcar, 18.8-13.4; Praça, XV, 21.3-17.4; e Laranjeiras, 22.5-15.5.

Diário de Notícias

RIO DE JANEIRO
Sábado, 9 de Junho de 1956

Fundador: ORLANDO RIBEIRO DANTAS

Rua da Constituição, 11
Telefone: 42-2910 (Rêde interna)

Fundado em 1930 — ANO XXVI — Nº 10.304

Propriedade da S. A. DIARIO DE NOTICIAS
O. R. Dantas, presidente; Manuel Magalhães Machado, tesoureiro; Aurélio Silva, secretário.

ASSINATURAS: Ano: Cr$ 300,00; Semestre: Cr$ 150,00;
EXTERIOR: — Cr$ 1.000,00.
Rep. S. Paulo, W. Farinello - S. Bento, 220, 3º, T. 32-1512

ED. DE HOJE: 2 SEÇÕES, 16 PAGS. — Cr$ 1,50

Eisenhower Foi Novamente Hospitalizado

Voltará Amanhã o Sr. João Goulart

ROMA, 8 (AFP) — O sr. João Goulart, vice-presidente do Brasil, deixará esta capital depois de amanhã, com destino a Genebra, donde seguirá para a Alemanha e para a capital francesa. A senhora Goulart também partirá no domingo, por via aérea, diretamente de regresso ao Brasil, porque o seu estado exige cuidados que lhe proíbem acompanhar o marido até o fim da sua viagem na Europa. A senhora João Goulart está à espera da visita da cegonha.

CONSISTÓRIO ATÉ O FIM DÊSTE ANO

O Papa Vai Convocar

CIDADE DO VATICANO, 8 — (U.P.) — Sua Santidade o Papa Pio XII estaria disposto a convocar um consistório para novembro ou dezembro, a fim de preencher os claros vagos no Sagrado Colégio dos Cardeais.

As fontes do Vaticano, que deram a notícia, assinalaram que ainda não há planos definidos e que no momento não será feita comunicação oficial alguma. Ao mesmo tempo, desmentiram o rumor de que o Papa convocaria o Consistório para julho ou agôsto em sua residência de verão de Castel Gandolfo. Declararam que os consistórios sempre se realizarão no Vaticano.

As mesmas fontes dizem não acreditar que agora o Santo Padre queira quebrar uma praxe sem uma razão plausível.

Tito Aproveita Para Fazer Visitas na URSS

LENINGRADO, Rússia, 8 (U.P.) — O presidente Tito, da Iugoslávia, visitou hoje o histórico Palácio do Homem que em uma época foi aclamado pelos historiadores como o fundador da Rússia Moderna.

No segundo dia de sua visita a Leningrado, onde certa ocasião lutou ao lado dos bolchevistas, Tito visitou o Palácio de Pedro, o Grande, o Tzar que trouxe à Rússia a cultura ocidental, no século 17.

Admite-se a Necessidade de Intervenção Cirúrgica

Nenhuma Relação Com a Crise Anterior

WASHINGTON, 8 (AFP) — Eisenhower adoeceu novamente. Esta manhã, um comunicado do adido de imprensa da Casa Branca anunciou o acontecimento, que está causando certas apreensões.

★ *HOSPITALIZADO*

Uma ambulância, precedida e seguida de policiais em motocicletas, conduziu o presidente ao Hospital Militar «Walter Reed», esta tarde. A ambulância entrara no terreno da Casa Branca às 13h30m, cercada de todo o cuidado, mas o presidente foi percebido quando era colocado no carro, deitado na maca. Os jornalistas não souberam se Eisenhower fôra até o carro conduzido também em maca ou se caminhava com seus próprios pés.

Poucos minutos antes da partida do presidente para o hospital, a sra. Eisenhower dirigira-se para êste, em «limousine». No momento em que a espôsa do presidente deixava a Casa Branca, chegavam à residência presidencial o major Eisenhower, filho do presidente, e sua espôsa. Ambos passaram-se então para o carro da sra. Eisenhower, seguindo todos para o «Walter Reed».

★ *PRIMEIRA INFORMAÇÃO*

Pela manhã, o adido de imprensa, sr. Hagherty, na sua declaração, dissera o seguinte: «O presidente sentiu-se mal do estômago, hoje, de manhã, e também está com dôr de cabeça. Adiamos tôdas as suas entrevistas do dia. O major-general Snyder veiu vê-lo hoje cêdo. A indisposição do presidente nada tem a ver com o estado do seu coração».

Ao que se sabe, essa foi a primeira indisposição de Eisenhower, que requer os cuidados de um médico, desde que sofreu o ataque cardíaco, a 24 de setembro do ano passado.

Hoje de manhã o presidente tinha uma entrevista, às 8h45m, com o sr. Theodor Streibert, chefe da Agência de Informações dos Estados Unidos e 10 minutos mais tarde devia assistir a prestação de juramento do sr. Fred Scaton, novo secretário do Interior.

Ontem à noite, Eisenhower compareceu ao banquete anual da Associação dos Fotógrafos de Imprensa da Casa Branca. Trinta minutos depois de ser anunciado que o presidente se sentira indisposto durante a

(Conclui na 3.ª página)

Chegou a Roma o Sr. Parsifal Barroso

ROMA, 8 (AFP) — Procedente de Genebra, onde assistiu à Conferência Internacional do Trabalho, chegou a esta capital, em avião, o sr. Parsifal Barroso, ministro brasileiro do Trabalho.

O titular brasileiro foi recebido no aeroporto pelos embaixadores de seu país junto ao Vaticano e ao Quirinal, srs. Décio de Moura e Adolfo de Alencastro Guimarães.

O sr. Parsifal Barroso regressará ao Rio dentro de dois dias.

WASHINGTON, 8 — Uma ambulância chega aos terrenos da Casa Branca a fim de conduzir o presidente Eisenhower ao Hospital. Momentos depois, anunciou-se oficialmente que o presidente padece de uma obstrução parcial do intestino delgado. Eisenhower está internado no Hospital Walter Reed. — (Radiofoto U. P.)

TRATA J. QUADROS EM PARIS DE EMPRÉSTIMO À «COSIPA»

PARIS, 8 — (De Jean de Gandt, da United Press) — O governador do Estado de São Paulo, sr. Jânio Quadros, que ontem chegou a esta capital, procedente de Londres, iniciou hoje uma série de importantes conferências. O sr. Jânio Quadros decidiu vir a Paris em vista dos pedidos que recebeu para conversar com alguns elementos destacados, pertencentes sobretudo aos grupos financeiros franceses, que têm consideráveis interêsses nos campos industrial, econômico e bancário. Na primeira conferência com os banqueiros Lazar Frères, estiveram presentes, além do governador Jânio Quadros, o dr. Marcondes Ferraz, ex-ministro da Viação do Brasil, e o sr. Mário Simonsen, presidente do Banco do Nordeste do Estado de São Paulo. Um dos principais assuntos estudados foi um acôrdo internacional entre os vários grupos financeiros da Europa — França, Inglaterra, Itália e Alemanha, entre outros — para conceder um empréstimo à companhia siderúrgica paulista «Cosipa», de São Paulo, que vai construir uma grande usina de aço perto de Santos, para a qual precisa de uma soma equivalente a 100 milhões de dólares. Confirmou-se que o sr. Jânio Quadros não tinha, a princípio, intenção de vir a França êste ano, mas, em virtude de ser necessária sua presença para o referido acôrdo, fez uma viagem especial para tomar parte nas negociações. Soube-se também que o governador de São Paulo decidiu hospedar-se no mesmo hotel em que se hospedou o ex-presidente Washington Luís, quando estêve exilado na França, após a revolução de 1930.

RATIFICA O BRASIL QUATORZE CONVENÇÕES EM GENEBRA

Organização Internacional do Trabalho

GENEGRA, 8 — (U. P.) — O Brasil anunciou hoje a ratificação de 14 convenções da Organização Internacional do Trabalho. As ratificações, promulgadas a 1 de junho dêste ano, foram anunciadas pelo ministro do Trabalho do Brasil, sr. Parsifal Barroso, num discurso que pronunciou ante a Conferência Internacional do Trabalho, iniciada aqui anteontem. Disse o orador que há tempos o Brasil se acha dispôsto a "possuir a mais avançada legislação de que possa se vangloriar a nossa civilização". Disse ainda que acredita firmemente na Organização Internacional do Trabalho.

Com uma "legislação que sempre se orientou para a igualdade entre empregados e empregadores — disse o sr. Parsifal Barroso — o Brasil se sente feliz de ter a oportunidade de ratificar estas 14 convenções, como prova de sua vontade de realizar os fins desta Organização, assim como de sua firme determinação de estar sempre a serviço da paz social".

As ratificações citadas compreendem vários acôrdos técnicos sôbre serviços de emprêgo, compensação por acidentes, inaquinaria para a fixação de salários etc., bem como a Convenção de 1930, sôbre o trabalho forçado, que a atual conferência deverá ampliar, e o acôrdo de "pagamento igual" que garante às mulheres retribuição igual aos homens por igual trabalho.

Grupo de Industriais Brasileiros em Milão

MILÃO, 8 (AFP) — Chegou a esta cidade uma delegação de industriais brasileiros, chefiada pelo sr. J. Kubitschek, irmão do presidente do Brasil. A referida delegação propõe-se visitar diversas instalações industriais da Lombardia, Venesa, Piemonte e Ligúria, e estabelecer contactos com industriais italianos, a fim de examinar os diferentes problemas apresentados pelo intercâmbio comercial entre o Brasil e a Itália.

Reuniu-se a Primeira Assembléia Austríaca

VIENA, 8 (AFP) — Reuniu-se, hoje, na presença do presidente federal, sr. Tesoiro Koerner, a primeira assembléia legislativa eleita depois de dezoito anos em uma Austria independente e livre. Figura na ordem do dia a prestação de juramento dos deputados, bem como a eleição do presidente e seus auxiliares.

Adenauer Chegará Hoje a Washington

Esperança de Êxito

BONN, 8 — (AFP) — Adenauer partiu para Washington. O chanceler federal embarcou no aeródromo de Wahm, perto de Colônia, às 18h35m, em avião especial da Lufthansa.

Antes de partir, declarou o dr. Adenauer que esperava ter, no decurso de sua visita, oportunidade de entrevistar-se com numerosas personalidades da vida pública americana, sôbre assuntos que interessam tanto ao povo americano, quanto ao povo alemão.

«Penso, acrescentou, que tais conversações serão benvindas para todos quantos têm o coração voltado para o bem-estar da população e para a paz do mundo».

Três Candidatos a Presidente do Peru

LIMA, 8 (U.P.) — Com o encerramento do prazo para os registros dos candidatos ao Parlamento, ontem à noite, terminou a definição das fôrças políticas para as eleições gerais de 17 do corrente. Os candidatos à presidência são os doutores Manuel Prado e Hernando de Lavalle e o engenheiro Fernando Belaunde Terry.

Perante o Jurado Departamental de Lima, foram apresentadas oito listas: as três que apoiam Lavalle, Prado e Belaunde, e cinco independentes, com um total de 168 candidatos.

Ontem, à noite, falou pelo rádio o candidato Hernando de Lavalle, o qual disse que a «Unificação democrática continua a ser a viga mestra de suas aspirações».

Hoje, haverá um grande comício do candidato Belaunde Terry, cujo discurso será transmitido por cinco emissoras de rádio.

LEIA HOJE

— EMENDA AO PROJETO SÔBRE LUCROS EXTRAORDINARIOS — Requerida no Senado urgência para o novo projeto de anistia — 1ª seção, 3ª página

— ILEGAL O DECRETO QUE AUMENTOU AS PASSAGENS DOS BONDES — Demonstram os estudantes do «Centro Acadêmico Luís Carpenter» — 2ª seção, 1ª página.

— RESISTE A COFAP A MANOBRA PARA MAJORAÇÃO DO AÇÚCAR — Medidas contra a sonegação. — 2ª seção, 1ª página.

— CONSIDERA O PREFEITO INEVITÁVEL O AUMENTO DE PASSAGEM DE ÔNIBUS — Para dentro de 15 dias o novo golpe na economia do povo. — 2ª seção, 1ª página.

— REPERCUTIU DESFAVORAVELMENTE EM SANTOS A DECISÃO DA JUNTA DO CAFÉ' — Apenas os cafés verdes conseguiram bons preços — 1ª seção, 2ª página.

Rumores de Movimento Militar na Venezuela

DESMENTIDO DO DITADOR PEREZ JIMENEZ

LIMA, 8 (AFP) — Segundo rumores que circulam nesta capital, teria irrompido uma revolução na Venezuela, onde estaria uma junta militar chefiada por Romulo Fernandez.

★ Desmentido

CARACAS, 8 (U. P.) — O ministro das Relações Exteriores, Laureano Vallenilla Lans, desmentiu categòricamente a notícia publicada em Lima sôbre um movimento militar na Venezuela. Ao mesmo tempo, altos funcionários reafirmaram, depois de visitar o presidente no Palácio de Miraflores, que «tudo é absolutamente falso».

A notícia difundida em Lima fala da formação de uma nova Junta de Govêrno em substituição ao presidente Perez Jimenez.

Vallenilla Lanz ficou surprêso quando tomou conhecimento do boato e se dirigiu imediatamente ao palácio de Miraflores, residência oficial do primeiro mandatário, onde também se encontravam o chefe de Polícia, Pedro Strada, e o governador de Caracas, tenente-coronel Feliciano Pacanins.

A cidade continua em seu aspecto habitual, sem nada que indicasse a menor alteração da ordem.

Membros do Alto-Comando Militar assistiram, à noite passada, à recepção oferecida pelo embaixador argentino, brigadeiro Guillermo Zinny, em homenagem à tripulação do navio-escola «Bahia Thetis» e às homenagens que os tripulantes dessa belonave argentina prestaram hoje pela manhã a Bolivar e San Martin.

Não foram vistas tropas em parte alguma da cidade que pudessem justificar os rumores.

Vai ao Cairo o Novo Ministro do Exterior Russo Sr. Chepilov

CAIRO, 8 (De Pierre Solan, da France Press) — O novo ministro do Exterior da União Soviética, sr. Dimitri Chepilov, virá ao Egito no dia 18 do corrente, em visita oficial, devendo assistir às festas que assinalarão a partida do último soldado britânico da zona do Canal de Suez. Notícia-se em fonte oficial que serão realizadas importantes conversações entre o presidente Nasser e o sr. Dimitri Chepilov. É possível que o ministro soviético siga depois para Damasco, onde poderia manter conversações com os membros do govêrno sírio. O convite para essa visita ao Egito havia sido dirigido a Moscou, quando Chepilov ainda era redator-chefe do jornal "Pravda", — eis o que indica a imprensa egípcia, ao anunciar hoje a sua vinda a esta capital. Salienta a imprensa que Chepilov havia assistido em julho último às comemorações do terceiro aniversário da revolução egípcia e que nessa época manteve com o coronel Nasser conversações que determinaram o acôrdo entre a Tchecoslováquia e o Egito, para o fornecimento de armas. Segundo os observadores políticos desta capital, a presença do ministro soviético no ato que a imprensa egípcia denomina "a liberdade do solo nacional de imperialistas" dá um sentido político muito nítido às comemorações que se preparam.

BULGANIN NÃO ACREDITA NA ONU PARA RESOLVER O DESARMAMENTO

NOVA MENSAGEM AO PRESIDENTE EISENHOWER

LONDRES, 8 (U.P.) — A Rádio Moscou, em uma transmissão captada nesta capital, disse que o primeiro ministro soviético, Nikolai Bulganin, se dirigiu ao presidente Eisenhower para que os Estados Unidos se associem à União Soviética com a finalidade de adotarem medidas que possam tornar efetivo o desarmamento mundial. A transmissão soviética disse que, através de uma nota datada de 6 do corrente, Bulganin informou ao presidente Eisenhower que a União Soviética desmobilizará um total de 1.840.000 homens, equivalente a 63 Divisões e Brigadas e 3 Divisões Aéreas. Nesse total estão incluídos 30.000 soldados soviéticos atualmente na Alemanha Oriental.

Bulganin disse na nota que é difícil ter esperanças nas demarches que realizam as Nações Unidas, para desarmar o mundo e pediu a Eisenhower que se associe à União Soviética «em uma nova focalização do problema».

Ao mesmo tempo, Bulganin pediu aos Estados Unidos, Grã-Bretanha e França que dêem os passos necessários para reduzir seus contingentes armados na Alemanha, como primeira etapa da evacuação das fôrças ar-

(Conclui na 4.ª página)

Resolvem os EE. Unidos Suspender a Ajuda Militar à Iugoslávia

Deliberação da Câmara dos Representantes

WASHINGTON, 8 (U. P.) — A Câmara dos Representantes deliberou, por 183 votos contra três, suspender tôda a ajuda norte-americana à Iugoslávia, a menos que o presidente Eisenhower chegue à conclusão de que o marechal Tito mantêm-se «independente» da Rússia e não modificou sua atitude em relação aos Estados Unidos. A decisão deixa aberto o caminho para que o presidente continue ajudando êsse país comunista se o govêrno, ao reexaminar o plano de ajuda, concluir que tal assistência é conveniente.

A medida foi adotada durante o prosseguimento da votação na Câmara do projeto de lei de assistência, rebaixado para 3.800 milhões de dólares. O primeiro mandatário sofreu uma derrota ontem, quando a Câmara de Representantes negou-se a repor no plano presidencial, de 4.900 milhões de dólares, a soma de 600 milhões que representa uma conciliação em face da rebaixa de 1.100 milhões de dólares sofrida pelo programa do poder executivo.

A Câmara derrotou hoje os que queriam a suspensão incondicional de qualquer ajuda à Iugoslávia, por causa da visita de reconciliação que o marechal Tito está fazendo à Rússia.

Hoje, porém, o representante democrata James P. Richards, que ontem dirigiu com êxito a luta contra a reposição do corte, opôs-se hoje à suspensão pura e simples da ajuda, dizendo que tal medida seria «o meio mais seguro» de lançar Tito nos braços da Rússia. Fêz ver que não se podia criticar o marechal Tito por desejar a amizade da Rússia, e acrescentou: «Também nós queremos ser amigos da Rússia — se fôr possível — e eliminar a nuvem da guerra atômica que paira sôbre o mundo». Assinalou ainda ter sido Tito o único comunista a desafiar Stalin sem perder a vida, e duvidava que um homem assim fôsse ceder aos novos governantes soviéticos.

Depois de rechaçar emenda a uma moção contrária à ajuda, a Câmara aprovou finalmente que a ajuda à Iugoslávia será suspensa, a menos que o presidente conclua: 1) que a política da Iugoslávia não sofreu modificação com a visita de Tito a Rússia; 2) que a Iugoslávia continua a manter-se «independente», e 3) que a continuação da ajuda à Iugoslávia é conveniente para os Estados Unidos.

Lançada Oficialmente a Candidatura Nasser

CAIRO, 8 (AFP) — O coronel Gama Abdel Nasser foi designado, pelos seus colegas do Conselho da Revolução, candidato único à presidência da República, na eleição que se realizará no dia 23 do corrente, simultâneamente com o referendo sôbre a Constituição. Nem havia dúvida quanto a essa decis. mas a candidatura do chefe do govêrno ainda não havia sido anunciada oficialmente.

Deu a Lei de Proteção à Velhice Uma Grande Vitória a Guy Mollet

334 VOTOS A FAVOR E 39 CONTRA

PARIS, 8 — (A. F. P.) — A Assembléia Nacional votou, hoje, a nova questão de confiança apresentada pelo presidente do Conselho, sr. Guy Mollet, para a adoção do conjunto do projeto instituindo um fundo de solidariedade à velhice. A votação se fêz cêdo. Levantaram-se, em seguida, os trabalhos, para se proceder à contagem. Na reabertura da sessão, o presidente da Assembléia deu conhecimento dos resultados, que foram os seguintes: Número de votantes, 383; maioria absoluta, 192; a favor da aprovação, 344; contra a aprovação, 39. Consequentemente, o projeto foi aprovado. O Conselho da República (Senado) dispõe de um prazo de 15 dias de sessão para exame do projeto, em segunda discussão, a partir da apresentação à Mesa.

ASPECTOS POLITICOS E FINANCEIROS

PARIS, 8 — (U. P.) — Os deputados comunistas retornaram hoje à atitude de apoiar o primeiro ministro Guy Mollet em dois votos de confiança. O governante socialista poderia ter-se havido bem em ambas as oportunidades sem êsse apoio, mas por escassa margem. Com os votos comunistas, o chefe do govêrno teve a sua posição consolidada por 276 votos contra 133, na primeira votação, e por 344 contra 39, na segunda.

Os votos de confiança se prendiam ao projeto de lei de Mollet para aumentar as pensões à velhice. Os comunistas haviam votado contra Mollet na têrça-feira, no importante pronunciamento sôbre a Argélia. A tática comunista parece ser a de obrigar Mollet a ingressar finalmente numa «frente popular» com êles.

Agora, porém, o primeiro ministro terá de travar uma luta difícil no Senado na questão das pensões.

Quando o projeto de lei voltar do Senado para a assembléia, Mollet terá que pedir outros votos de confiança, já que os impostos projetados para financiar as pensões foram cortados.

Existe a possibilidade de que a batalha por esta lei de assistência social se prolongue pelos 106 dias que devem transcorrer para que as faculdades de veto do Senado caduquem com relação aos projetos de lei aprovados pela Assembléia.

A lei de pensões suscitou grande oposição, por isso que a maioria dos deputados do centro e da direita considera que seu custo acentuará o perigo potencial de inflação. Mollet, porém, está comprometido a obter a sanção da lei.

As críticas se acentuaram depois que o ministro da Fazenda, Paul Ramadier, anunciou que pedirá 100.000 milhões de francos dos próximos impostos para ajudar o financiamento da guerra na Argélia.

Vai o Govêrno Americano Vender ao Leste Excedentes Agrícolas

Revogação da Lei Que Proíbe as Trocas

WASHINGTON, 8 (U. P.) — O secretário de Estado, sr. John Foster Dules, afirmou hoje ao Congresso que o govêrno está disposto a trocar excedentes agro-pecuários com os países satélites da Rússia na Europa, porém não com a União Soviética. Opinou o sr. Dules que a troca com os satélites soviéticos seria útil para mostrar aos povos dêsses países «os frutos abundantes de uma sociedade de liberdade». O govêrno solicitou ao Congresso a revogação de uma lei que proíbe essas trocas. A explicação de Dules se encontra numa carta que o secretário de Estado dirigiu ao representante Gooley.

Os membros da Comissão de Justiça da Câmara disseram que não podiam nem sequer estudar o pedido, sem uma explicação do govêrno. O representante Cooley manifestou o temor de que o govêrno estivesse propondo «comércio com o comunismo».

A carta de Dules diz que o govêrno não pretende usar a autorização de troca para «comerciar com a Rússia», nem se propõe «a estabelecer um sistema normal de comércio com os satélites soviéticos, que possa fortalecer o potencial de guerra soviético, nem robustecer a ordem atual».

Deixaram a França os Reis da Grécia

PARIS, 8 (UP) — O rei Paulo e a rainha Frederica, da Grécia, encerraram hoje sua visita oficial de 4 dias à França e partiram para Toulon, de onde embarcarão amanhã a bordo do cruzador grêgo HELLI de regresso a seu país.

Adenauer Não Vai a Londres Para Ver Eden

LONDRES, 8 (AFP) — Afirma-se nos círculos autorizados britânicos que até agora não se cogitou de uma próxima entrevista Eden-Adenauer.

Em certas esferas diplomáticas esperava-se que o chanceler federal alemão se detivesse nesta capital, como fêz no ano passado, na mesma época, de regresso da sua viagem aos Estados Unidos.

Até agora, declara-se, nenhuma iniciativa foi tomada a êsse respeito, nem do lado inglês, nem do lado alemão.

SÍNTESE INTERNACIONAL

● Dizem de La Serena, Chile, que às 9h50m da manhã de ontem se registrou ali violento tremor de terra, provocando pânico entre a população, mas não causando danos nem vítimas.

● Revela-se em Montevidéu que renunciou o cargo de ministro de Obras Públicas o sr. Washington Fernandez.

● Informa-se em Assunção que o presidente Alfredo Stroessner partirá para Cidade do Panamá no dia 17 dêste mês, de avião, a fim de participar da Conferência Presidencial Interamericana.

● A comissão especial da Câmara dos Deputados de Roma resolveu suspender a imunidade parlamentar do deputado comunista Silvio Ortona.

● Notícia-se em Genebra que a Organização Mundial de Saúde organizou uma conferência em Atenas, de 11 a 19 do corrente, para examinar os problemas apresentados pela luta contra o paludismo em certos países da Europa.

● Em Paris, faleceu, ontem de manhã, em sua residência, a pintora Marie Laurencien, vitimada por crise cardíaca.

● Foi formado em Lagos, na Nigéria, novo govêrno pelo sr. Obafemi Awolowo, antigo primeiro ministro, em consequência das eleições na Nigéria Ocidental.

● O sr. Lazar Kaganovitch, vice-primeiro ministro da União Soviética, foi exonerado de importante pôsto, por solicitação própria, segundo anunciou ontem à noite a rádio moscovita.

(Desp. da UP e AFP)

ESTOCOLMO, 8 — Na foto acima vemos o rei Gustavo, da Suécia, beijando a mão da Rainha da Inglaterra, Elizabeth, logo após a chegada da soberana britânica a esta capital para uma visita oficial de três dias. — (Radiofoto U. P.)

No seu ferragista
"FECHADURA PERFEITA DA FAMA"

OLHOS — Dr. Gervais
DOENÇAS E OPERAÇÕES
Rua Gonçalves Dias, 30, 6º and
Telefone: 22-7968

PROVAS DA VIOLÊNCIA DA POLICIA MILITAR

O Gabinete do Comando Geral da Polícia Militar mandou-nos estas fotografias, cuja publicação solicitou para mostrar «o que vinham sofrendo os soldados por parte de elementos perniciosos infiltrados entre os estudantes». Talvez seja esta uma antecipação da tese que o ministro da Justiça deverá sustentar na Câmara e que já foi sustentada por jornalistas que defendem o govêrno e pelo próprio presidente da República. O método, entretanto, é contraproducente. Estas fotografias demonstram, na verdade, mais que qualquer outro documento, a violência que caracterizou a presença da Polícia Militar na sede da UNE. São soldados feridos, levemente feridos por alguns estudantes que procuraram reagir à invasão de sua casa e que nada puderam fazer senão distribuir umas poucas pedradas à tropa armada de metralhadoras, cassetetes e revólveres. Cosmes e Damiões sempre andaram na cidade, nos últimos dois anos, e sempre intervieram em conflitos, mas nunca houve casos em que saíssem feridos, porque andavam e intervinham com a preocupação de manter a ordem pública e eram recebidos com respeito, acatamento e simpatia pela população. A Polícia Militar manda-nos estas fotografias, talvez para documentar a sua triste «vitória» na batalha da sede da UNE, como um exército que informa, depois de esmagar o inimigo, o número de suas baixas. Quanto mais numerosas forem estas, mais evidente será a sua superioridade. Na UNE, houve uma batalha de cabeças nuas e costas indefesas (até de deputados federais), contra cassetetes, revólveres, metralhadoras e capacetes de aço. As baixas da Polícia Militar não poderiam ter sido maiores. Em cima estão o soldado Jaci Machado, o motorista Eduardo Carvalho e o soldado Fernando Sousa. Em baixo, os soldados Manuel Rôsa Filho e Jair Rodrigues, todos vítimas de um comando inspirado na arbitrariedade, que não dá nunca fruto bom.

Repercutiu Desfavoràvelmente em Santos a Decisão da Junta do Café

Apenas os Cafés Verdes Conseguiram Bons Preços

DEPRESSAO DO MERCADO

SANTOS, 8 — A deliberação tomada pela Junta Administrativa do IBC, incluindo no Regulamento de Embarques um dispositivo que estabelece o livre encaminhamento para os portos, sem levar em consideração o limite de estoques, dos cafés comprovadamente vendidos para o exterior, continuou influindo no mercado de Santos, que funcionou ontem em estado de nervosismo. Só os cafés verdes e bons, que são escassos no momento, encontraram compradores e conseguiram bons preços. Isso se deve, segundo opinião de alguns comerciantes, à previsão de uma safra de má qualidade, em virtude das chuvas continuadas que caíram no interior na época da colheita. O têrmo e as entregas diretas, funcionaram mais calmos que anteontem.

De modo geral, a medida aprovada pelo IBC, repercuutiu desfavoràvelmente na praça, sendo considerada como a formação de um privilégio para as grandes firmas, com recursos ilimitados para a aquisição de cafés no interior. O trânsito livre aliaria do mercado tôdas as classes intermediárias que atuam no comércio de café (comissários, corretores, armazens gerais etc.), além de deixar ao desamparo um numeroso grupo de trabalhadores braçais, que se ocupa do preparo do café para embarque no pôrto de Santos.

O trânsito livre, em suma — alegam representantes da praça de Santos — seria a derrocada de tôda a estrutura do comércio de café e o início da formação de um clima de permanente ameaça à estabilidade do mercado, pois, enquanto os grandes exportadores estivessem atuando no interior, um estoque vultoso, nos portos, estaria deprimindo os preços do produto. Esse estoque ameaçador ao mercado seria, além disso — pondera-se aqui — constituido quase todo de cafés inferiores, dando margem ao desaparecimento do regime atual de misturas, de caldeamento (os cafés finos melhorando a bebida dos mais fracos), regime êsse que dá oportunidade ao escoamento global da safra.

A primeira manifestação da praça de Santos contra o regulamento aprovado pela Junta Administrativa do IBC partiu do Sindicato dos Corretores de Café, que enviou telegrama ao ministro da Fazenda discordando dessa resolução, «que fere altos interêsses dos negócios cafèeiros da praça de Santos, consistente de livre trânsito concedidos a cafés vendidos para exportação. E «a medida de trânsito livre é altamente perigosa à estabilidade de preços, pondo todo o estoque do país à disposição dos compradores do exterior. Os melhores cafés serão fàcilmente vendidos, restando cafés inferiores deprimindo cotações e desmoralizando o mercado», frisa o telegrama. — (Asp.).

Nota da Redação — O artigo do novo Regulamento de Embarques que está provocando reações desfavoráveis, no mercado santista, é, justamente, o primeiro. Sua redação é a seguinte: «São livres os despachos de café do interior com destino aos portos de exportação, e também será feito, livremente, o transporte do produto, dentro do território nacional, ressalvadas as limitações dêste Regulamento para as entradas nos mercados de exportação ou nas localidades, que venham a ser determinadas pelo Instituto Brasileiro do Café».

O que está ocorrendo em Santos não causa surprêsa, desde quando se leve em conta o voto contrário ao novo regulamento, proferido, quarta-feira última, pelo representante da praça de Santos, sr. Hercilio Camargo Barbosa, na Junta Administrativa do Instituto do Café.

TÁXIS AÉREOS RIO-FRIBURGO

Nova Friburgo estará, em breve, ligada ao Rio por um serviço de taxis aéreos, explorado pela Viação Friburguense, que para tanto já adquiriu os aviões necessários deverá começar com aparelhos de 8 lugares, em diversas viagens diárias.

RUBEM BRAGA

A MÔÇA

LIAMOS juntos um poema de Vinicius de Morais. Esbarraste da palavra «báratro» e pronunciaste «barátro», perguntando: «o que é?». Eu corrigi tua pronúncia, mas não soube explicar o sentido exato: «é alguma coisa como oceano ou labirinto... Vamos ver no dicionário».

Era abismo, precipício, inferno. E rimos muito.

Depois eu te ensinei a teoria de dormir na rêde, e te emprestei a palavra «ruivas» para ficar no teu poema no lugar de «fulvas». (Tratava-se de formigas).

Então eu te levei ao Arpoador e subimos até o alto. E te ofereci num gesto largo todo o oceano com suas ilhas e todo o céu com seus ventos; porém, estavas triste; digna e triste como olvidada princesa belga.

E me disseste: «sou o anjo duvidoso». E eu disse: «que és anjo não tenho dúvida alguma, está na cara; mas duvidoso, talvez».

Bebias muita água; e trincavas nos dentes a pastilha da felicidade, invenção americana. Eu recusei: «não; é verdade que estou meio triste, mas não tem importância, é uma tristezinha maneira; vou tocando assim mesmo».

E fomos tocando pela tarde e pela noite, de um lado e outro, como se estivéssemos procurando uma pessoa amiga, uma pessoa que procurávamos há tanto tempo que já havíamos esquecido quem era mesmo. E não tinha importância. De repente ficaste mais minha amiga e me contaste coisas amargas. Eu mirei tua bôca, teus olhos e tua testa com um profundo respeito.

Mesa Redonda no MTIC de Banqueiros e Bancários

EM SIGILO INEXPLICÁVEL

CONFORME estava anunciado, instalou-se, ontem, às 17 horas, no auditório do Palácio do Trabalho, a mesa-redonda nacional de bancários e banqueiros, através da qual o diretor do Departamento Nacional do Trabalho pretendia solucionar o impasse quanto ao aumento de salário.

Por ordem do ministro, general Dorneles, êste compelido pelos banqueiros, nenhum representante da imprensa teve acesso ao local da reunião. A proibição em si não causou surprêsa à parte mais esclarecida da imprensa, ali presente, uma vez que, no atual govêrno, a praxe, como no caso dos bondes, tem sido sonegar à opinião pública os assuntos de interêsse geral.

Não obstante, os jornalistas formularam veemente protesto, inicialmente junto ao ministro, e depois junto ao Sindicato da classe e à A.B.I.

E assim, debaixo de rigoroso sigilo, a reunião prolongou-se até alta noite, prometendo eternizar-se.

Do lado de fora, os repórteres aguardavam o resultado, e iam anotando detalhes esparsos. O administrador do Ministério procurou justificar a medida proibitiva, com esclarecimentos aos jornalistas. Mas, quando lhe foi solicitado que declinasse o seu nome, esquivou-se. O mesmo fêz um oficial de gabinete.

Além disso, há a registrar que os banqueiros, insidiosamente, introduziram no recinto o advogado do seu Sindicato. Como os bancários pedissem para o seu advogado, ali presente, o mesmo privilégio, o sr. Bisaglia deu-se conta da inconveniência que cometera, e fêz sair o procurador patronal.

Aspecto da mesa que dirigiu os trabalhos da discussão entre os banqueiros e os bancários, sôbre a proposta de aumento de salários.

"Baile da Vitória" nos Salões da UNE

Na sede da União Nacional dos Estudantes será realizado hoje, às 21 horaas, grandioso baile, promovido pela UNE e pela UME. A festa, que será denominada «Baile da Vitória» foi programada para comemorar o êxito alcançado pela classe estudantil na campanha que levaram a efeito contra o aumento do preço das passagens dos bondes.

Assim, os salões daquela entidade, que nos últimos dias foi palco de inflamadas reuniões, que a polícia não conseguiu impedir, serão abertos hoje, para que a vitoriosa campanha seja festejada.

Permuta de Terrenos

O prefeito sancionou lei da Câmara dos Vereadores, pela qual fica autorizado a permutar com a Mitra do Rio de Janeiro ou com a Cúria Metropolitana, por outro terreno de igual valor, a área de 3.500 m2. compreendida entre a estrada do Retiro, a rua Capitão Verdier, à rua Almeida Pires e o prolongamento da rua Sitiá. A avaliação dos terrenos será feita pelos engenheiros competentes da PDF com audiência da parte interessada. A permuta em questão só poderá produzir efeitos legais depois de registrado o respectivo contrato no Tribunal de Contas.

FALSOS FISCAIS NO COMÉRCIO FIXO

As autoridades da Secretaria Geral de Agricultura continuam a prevenir o comércio fixo contra as atividades de falsos fiscais que estão agindo na praça desta capital extorquindo Secretaria de Agricultura que qualquer secreta de Agricultura que qualquer fiscal deve apresentar, durante os seus trabalhos, a carteira de identidade e o cartão que o autoriza a fiscalizar.

Comemoração do 91.º Aniversário da Batalha Naval do Riachuelo

PROGRAMA DE FESTIVIDADES

DURANTE os festejos comemorativos do 11 de junho nesta capital, será colocada uma palma de flôres, pelo ministro da Marinha, ao pé da estátua do almirante Barroso. Idêntica homenagem será prestada pelo comandante do primeiro Distrito Naval junto ao busto de Marcilio Dias, seguindo-se um desfile militar por uma Companhia Escolar, da Escola Naval, uma Companhia de Marinheiros, do cruzador «Barroso» e uma Companhia de Fuzileiros Navais. As comemorações terão início às 8h30m daquele dia com a concentração de tropas na alamêda interna da Avenida Beira-mar, entre o monumento do Almirante Barroso e a rua Correia Dutra; às 9 horas chegará o ministro da Marinha ao monumento do Almirante Barroso, seguindo-se a leitura da Ordem do Dia do Estado-Maior da Armada, colocação de uma palma de flôres pelo ministro, no pedestal do monumento e colocação de palmas de flôres pelas delegações credenciadas.

NO MONUMENTO DE MARCILIO DIAS

A cerimônia junto ao monuumento de Marcilio Dias, na praça 11 de Junho, terá lugar às 10h15m com a chegada do comandante do Primeiro Distrito Naval seguida da leitura da Ordem do Dia do Estado-Maior da Armada, colocação de uma palma de flôres pelo comandante do 1º Distrito Naval junto ao monumento e colocação de palmas de flôres pelas delegações credenciadas.

Uma Banda de Música do Corpo de Fuzileiros Navais, por ocasião da chegada do comandante do 1º Distrito Naval, prestará as honras de estilo.

O Destacamento da Marinha será comandado pelo capitão de corveta Artur de Azevedo Henning, a Companhia Escolar da Escola Naval pelo capitão-tenente Carlos Gouveia da Costa, a do cruzador «Barroso» pelo capitão-tenente Mário Jorge da Fonseca Hermes, a do Corpo de Fuzileiros Navais pelo capitão-tenente Alvaro Jorge Olivier Grego; será ajudante do comandante do Destacamento o primeiro-tenente José Rodrigues Sobrinho e comandante do Pelotão de Polícia, o segundo-tenente Hilton Luis Lemos.

PRÊMIO ORLANDO DANTAS

Lançamento do Romance Premiado em 1955 e Julgamento do Concurso de 1956

SERÁ entregue no próximo dia 12, aniversário dêste jornal, à escritora Heloneida Studart, a tiragem de mil exemplares do seu romance "Dize-me o teu nome", que conquistou, em 1955, justamente há um ano, o "Prêmio Orlando Dantas.

O ato, que terá lugar na Livraria São José, à rua São José n. 38, será também o de lançamento da tiragem suplementar da obra, de iniciativa do editor Carlos Ribeiro, e ainda da edição de "João", romanco de João Ochoa Cavalcanti Neto, que obteve menção honrosa.

O júri do prêmio, nossos colaboradores Alceu Amoroso Lima, Afrânio Coutinho e Temistocles Linhares, está novamente julgando os 82 concorrentes de 1956. Cada crítico selecionou, isoladamente, certo número de originais, para uma apreciação final em conjunto. Contamos que essa apreciação final seja realizada em tempo de poder ser anunciado o julgamento, com identificação do vitorioso, no referido dia 12, às 17 horas, na Livraria São José.

ASSEMBLÉIA DOS MARÍTIMOS NA PRÓXIMA TÊRÇA-FEIRA

QUEREM IR AO CATETE

EM reunião que efetuaram, ontem, na Federação dos Marítimos, vários Sindicatos da classe, após examinarem os diversos aspectos da equiparação de salário, pleiteada pelos que trabalham em emprêsas particulares, relativamente aos que trabalham nas autarquias de navegação, deliberaram telegrafar ao presidente da República, a fim de, em audiência com êste, exporem a questão.

Esta, no momento, apresenta-se da seguinte forma: os marítimos querem equiparação absoluta; os armadores propõe acôrdo em bases inferiores.

No seu telegrama, os marítimos lembraram que o govêrno já concedeu aumento de frete aos armadores, e com isso os deixou munidos para atender à majoração salarial.

A classe espera a realização dessa audiência, para então organizar a pauta de uma assembléia ampla a realizar-se, terça-feira às 18 horas, quando decidirão que rumo tomar.

Obras de Remodelagem no Itamarati

O presidente da República autorizou o Ministério do Exterior a aplicar a importância de ..... Cr$ 2.000.000,00, constante do orçamento vigente, sob o regime de adiantamento, com dispensa de concorrência pública, em obras de remodelagem geral da ala do Palácio Itamarati.

SÁBADO PRÓXIMO A FESTA DE COROAÇÃO DE «MISS BRASIL»

★

DESFILE A MEIA-NOITE

SABADO próximo, 16 do corrente, será realizada, no Hotel Quitandinha, a eleição de «Miss Brasil», que concorrerá ao título de «A Mais Bela do Mundo», no concurso que terá lugar em Long Beach, na Califórnia.

Dois grandes salões do conhecido hotel serão preparados para o desfile das representantes dos Estados.

O PROGRAMA DAS «MISSES»

As «misses» dos Estados já se encontram em São Paulo, realizando amplo programa de visitas. As 15 horas do próximo dia 18, embarcarão com destino ao Rio, sendo aguardadas no Aeroporto Santos Dumont por ônibus especiais que as levarão ao Quitandinha.

No dia 14 as «misses» descerão em ônibus especiais para o Catete, onde serão recepcionadas pelo presidente da República, regressando a Quitandinha às 22 horas.

As 10 horas da manhã do dia 16, sábado, será realizado o ensaio geral do desfile de «Miss Brasil», com orquestra e efeitos de luz, nos palcos giratórios.

A meia-noite, terá início o desfile das 22 candidatas ao título de «Miss Brasil», com as «misses» nos lugares que lhes forem determinados anteriormente nos «sets». Desfilarão primeiro em vestido de baile e se apresentarão em «maillots». Em seguida, os nove juízes anunciarão o nome da vitoriosa, com a incumbência de representar-nos no concurso de «Miss Universo».

Exaltada a Ação do Episcopado em Favor Das Populações Nordestinas

Fala o Presidente da Confed. N. do Comércio

O SR. José Pinto Freire, presidente, em exercício da Confederação Nacional do Comércio, pronunciou, ontem, ao microfone de «A Voz do Brasil» da «Agência Nacional», a seguinte palestra sôbre os resultados do Encontro dos Bispos do Nordeste: — Disse, de início: — «Quem quer que visite no momento o Nordeste do Brasil, como acabamos de fazer, encontrará repercutindo em todos os setores da vida social a reunião dos Bispos da Região em Campina Grande, e os decretos com que o govêrno federal, associando-se aos objetivos do conclave correou de maneira prática algumas das recomendações que dêle se originaram. O encontro do episcopado católico do Nordeste continuou uma série de atividades da ação social da Igreja, já existentes há algum tempo, mas acentuada ultimamente, e de modo especial depois do memorável Congresso Eucarístico Internacional do Rio de Janeiro.

Data de 1951 a carta pastoral de d. Inocêncio Engert, bispo de Campanha, traçando normas à Ação Católica Rural daquela diocese mineira, à testa de extenso programa de ação entrosada com os organismos governamentais competentes. Seu objetivo: elevar o nível de vida das populações, melhorar os processos de cultivo do solo, defender os recursos naturais e desenvolver o cooperativismo de produção e consumo.

E' da mesma época movimento de idêntica natureza encabeçado pelos bispos do Rio Grande do Norte, realizando sucessivas Semanas Rurais nas paróquias do interior. Seguindo as lições de d. José Delgado, organizaram os prelados nordestinos as «missões rurais». Com elas, visaram, no setor econômico, a melhoria do rendimento do esfôrço do agricultor, pela organização do trabalho, pela introdução da máquina, pela assistência técnica. No âmbito social, preocuparam-se, antes de mais nada, as causas da mortalidade infantil, que no Nordeste elimina 50 por cento das crianças no primeiro ano de vida.

Tendo como centro as sedes episcopais, essas missões se irradiam pelas cidades, vilas, povoações e fazendas. Cada equipe se compõe de médico, dentista, agrônomo, assistente social, operador cinematográfico e enfermeira. Seu equipamento consta de projetor, altofalante, máquinas agrícolas, bibliotecas ambulantes, material médico-sanitário e material de divulgação».

O presidente em exercício da Confederação Nacional do Comércio, sr. José Pinto Freire, quando falava ao microfone de «A Voz do Brasil».

Aludiu a seguir o sr. José Pinto Freire a iniciativas análogas da Igreja na bacia amazônica e no Vale do São Francisco.

Terminando louva a atenção dada pelo govêrno às sugestões da conferência dos Bispos.

Vai Funcionar em Breve o Serviço Social Rural

ESTRUTURA DA NOVA AUTARQUIA

COM a aprovação do regulamento do Serviço Social pelo presidente da República, deverá entrar em funcionamento, dentro em breve, essa autarquia subordinada ao Ministério da Agricultura. A nova entidade, que se destina a prestar serviços sociais no meio rural, visando à melhoria das condições de vida da sua população, será integrada por um Conselho Nacional, Conselhos Estaduais, dos Territórios e do Distrito Federal, bem como por Juntas Municipais.

ÓRGAOS CENTRAIS

Segundo o regulamento, o Conselho Nacional será constituído de um presidente, nomeado pelo chefe do govêrno dentre três nomes indicados pela Confederação Rural Brasileira, e ainda de representantes dos Ministérios da Agricultura, do Trabalho, da Saúde e da Educação e Cultura, além de outros quatro da classe rural, eleitos em assembléia da Confeurbra.

Possuirá o Serviço Social Rural um Departamento Técnico-Administrativo, incumbido de orientar, fiscalizar e executar tôdas as atividades de âmbito nacional do S.S.R., que se refiram aos programas técnicos de trabalho e aos serviços administrativos em geral. Esse Departamento poderá subdividir-se em Divisões, Serviços e Seções, de acôrdo com as necessidades dos trabalhos.

PRESTAÇAO ANUAL DE CONTAS

Anualmente, até 31 de março, o S.S.R. enviará ao Tribunal de Contas relatório dos benefícios realizados, com as despesas da gestão anterior. Haverá um sistema de contabilidade e documentação obrigatório para todos os órgãos do Serviço.

O funcionalismo da autarquia formará um quadro único para todo o território nacional, compreendendo o pessoal efetivo e os cargos em comissão. Os servidores efetivos sòmente poderão ser admitidos mediante concurso efetuado pelo DASP. Dentro de 90 dias, o presidente do S.S.R. submeterá à aprovação do presidente da República o quadro de pessoal.

PUBLICADO O REGULAMENTO

O regulamento do S.S.R., assinado pelo ministro Ernesto Dorneles e baixado pelo decreto 39.319, de 5 do corrente, foi publicado no «Diário Oficial» da União do mesmo dia.

E' presidente da entidade o sr. Rubens Farrula, tendo sido nomeado diretor geral do Departamento Técnico-Administrativo o sr. João Napoleão de Andrade.

O início das atividades do S.S.R. está na dependência do pagamento do crédito especial de 5 milhões de cruzeiros, consignado na lei que criou o novo Serviço.

VENDE-SE

Uma máquina de lavar roupa, da marca Westinghouse, Super Luxo, e um aparelho de ar refrigerado, General Eletric, 3/4 Hp. Ambos os aparelhos são novos, sem qualquer uso. Vêr e tratar à rua General Glycério, 326, apartamento 501. Base de oferta 50.000 cruzeiros cada um. Telefone 25-3624.

Comerciantes Autuados Pelos Fiscais da COFAP

A Fiscalização da COFAP efetuou as seguintes autuações: Panificação Duque de Caxias, rua Gustavo Sampaio, 508, por estôrvo; A Nossa Padaria, rua Gustavo Sampaio, 760-A, por fraude e estôrvo; Café e Leiteria Flor do Bairro, estrada dos Bandeirantes, 14, por estôrvo; Restaurante e Bar, av. Nélson Cardoso, 1403, por estôrvo; Manuel de Almeida (bar), rua do Senado, 177, por estôrvo; João Vasconcelos, estrada do Retiro, 159, por majoração; Café e Bar Universo, av. N. S. de Copacabana, 1369, por majoração e estôrvo; Bar Ponto Unico Ltda., av. N. S. de Copacabana, 1309, por majoração e estôrvo; Bar e Sorveteria Madelon, rua Bolivar, 35, por majoração e estôrvo; Café e Bar Veneza, rua S. Francisco Xavier, 170, por majoração e estôrvo; Padaria Babilônia, rua S. Francisco Xavier, 196, por fraude e estôrvo; Confeitaria e Panificação Fátima, rua General Canabarro, 202, por fraude e estôrvo.

Barracas de feiras-livres — Jerônimo Marcelino, rua Miguel Angio, por falta de tabela; Alarico Pereira, rua Honório, por majoração; Astrogildo Machado Bitencourt, Santa Cruz, por majoração e falta de tabela; Dolores Guimarães, Santa Cruz, por majoração ;Valdemar Pozzato, Piedade, por majoração e estôrvo; Genaro Bialeta, Grajaú, por sonegação; Vanderlei Cataldo, Grajaú, por majoração e falta de tabela; Antônio Afonso, Grajaú, por falta de tabela; José Nunes da Silva, Higienópolis, por falta de tabela; Aires dos Santos, rua Pinto Guedes, por majoração; João da Costa, rua Pinto Guedes, por majoração; Avelino da Mota, rua Pinto Guedes, por majoração; Naltamir Teixeira, Encantado, por majoração; Florentino Carvalho, Ramos, por majoração; Moacir de Sousa, rua João Romariz, por falta de tabela; Nélson da Silva, Ramos, por majoração; Judite de Andrade, Encantado, por majoração; Moacir Ribeiro, Encantado, por majoração; Maria do Carmo Ferreira, Ramos, por majoração; Antônio Pinto, rua Major Conrado, por falta de tabela e estôrvo; Antônio José de Sousa, rua Sousa e Silva, por majoração; Joaquim Mora, rua Teresina, por majoração; Ferdinando Toscano, rua Leopoldo Miguez, por majoração e estôrvo; José Raquel Abud, rua Barão de São Francisco, por majoração; Armando Ranieili, rua Barão de São Francisco, por majoração; Odília Figueiredo dos Santos, rua Barão de São Francisco, por majoração e estôrvo.

Representarão o Brasil na Conferência Internacional do Trabalho

O presidente da República assinou decretos, na pasta do Exterior, designando para representar o Brasil na 39ª Conferência Internacional do Trabalho, que se realizará em Genebra, de 6 a 28 de junho corrente, a seguinte representação Patronal: delegado, Antônio Devisate e, conselheiros técnicos Nério S. W. Batendieri, Nélson Pita Martins, José Augusto de Queirós, Manuel Alfeu Silva, Luis Carlos Portilho, Zulfo de Freitas Maiman, José Augusto Fiúza Pequeno, Ivo de Magalhães e César Gomes. Por outro ato o presidente da República designou a seguinte representação de trabalhadores, a mesma Conferência: Ari Campista, como delegado e, como conselheiros técnicos, Sindulfo de Azevedo Pequeno, Alberto Betâmio, Alvaro Soares Teles, Heraci Fagundes Wagner, Hélio Carvalhinho Pompeu, Henrique Cândido Camarco e Deocleciano de Holanda Cavalcanti.

Ainda Não Está Pagando o Aumento de Salários a Frota Nacional de Petroleiros

PREJUDICADOS OS MARITIMOS

DE acôrdo com informações que chegaram ao nosso conhecimento, a Frota Nacional de Petroleiros não está pagando o aumento de salários concedido aos seus empregados, mediante o acôrdo firmado no Ministério do Trabalho entre os empregadores e empregados das emprêsas de navegação. Estabelece aquêle pacto que o referido aumento seria de 45%, 40%, 30% e 25% e a partir da data em que o govêrno concedesse a majoração, o que foi feito em março último. Tôdas as demais companhias de navegação já cumpriram o citado acôrdo, restando apenas a da Petrobrás. Por êste motivo, deixamos aqui consignado o apêlo dos marítimos, especialmente dirigido ao cel. Janari Nunes.

Depoimento Sigiloso Perante o Senado

WASHINGTON, 8 (AFP) — Durante um depoimento a portas fechadas, um ex-dirigente do Partido Comunista Polonês declarou à Sub-comissão de Segurança Interna do Senado que há um ano o sr. Nikita Kruchtchev afirmara que a coexistência dos Estados Unidos e da União Soviética não poderia durar muito tempo.

A «testemunha», sr. Seweryn Bialer, nessa época fazia parte do comitê da Comissão de Propaganda adida ao Comitê Central do Partido Comunista Polonês. Bialer fugiu da Polônia a 31 de janeiro último e chegou aos Estados Unidos no mês passado.

GANHOU UM PRÊMIO NO VALOR DE QUARENTA MIL CRUZEIROS!

O grande concurso do Creme Dental Gessy e do Sabonete de Beleza Gessy, realizado mensalmente pela Rádio Nacional, com vários prêmios menores e um Grande Prêmio, no valor de Cr$ 40.000,00, apresentou como vencedor, em seu 15º sorteio, a 30 de maio último, o menino Paulo Cesar dos Santos Pereira, residente à rua General Olímpio, 141, Santa Cruz, nesta Capital. O flagrante acima mostra o momento em que o premiado, ladeado por seus pais, pelo sr. Dionisio Pereira, sub-gerente da Cia. Gessy Industrial no Rio de Janeiro, e pelo representante da J. Walter Thompson Co. do Brasil recebia o almejado prêmio. É fácil ganhar um prêmio no valor de Cr$ 40.000,00, amigo leitor! Envie uma caixinha vazia do Creme Dental Gessy, ou um rótulo do Sabonete de Beleza Gessy para o programa «PASSATEMPO GESSY», que é irradiado tôdas as quartas-feiras, das 21,05 às 21,30 horas, pela Rádio Nacional e... bôa sorte!

De R. Magalhães Júnior

ESSA POLÍTICA É DE MORTE!

MORREU a bem dizer na tribuna da Câmara dos Deputados o representante fluminense Bartolomeu Lisandro. Morreu quando defendia sua classe, a dos usineiros, e procurava opor à COFAP argumentos enérgicos contra a importação de açúcar estrangeiro. Morreu no seu pôsto, fiel aos interêsses que representava, tão fiel quanto outros grandes fabricantes de açúcar e álcool, que por ali têm passado. O Estado do Rio de Janeiro e o de Pernambuco têm muitas vêzes mandado para a Câmara grandes usineiros. O Estado do Rio nunca deixou de tê-los nestes últimos trinta anos: Luis Guimarãi, Julião Ribeiro de Castro, Bartolomeu Lisandro, Edilberto Ribeiro de Castro e, no Senado, até pouco, José Carlos Pereira Pinto. São, sem dúvida, impulsionadores do progresso econômico, da riqueza de sua terra. Estão congregados num Instituto criado e controlado pelo Estado, para «valorizar» o produto, por vários meios. Um dêstes é o da limitação da produção do açúcar, destinada a manter preços altos. Outro, o do contrôle da distribuição, de modo a evitar que a oferta seja maior do que a procura. Graças a isso, é inequívoca a prosperidade dos usineiros. No caso de Bartolomeu Lisandro, posso dar um testemunho. Conhecia-o há trinta anos, senão mais. Homem modesto, tinha um pequeno negócio, numa esquina da Praça de São Salvador, em Campos. Era um «comissário», como tantos. Teve uma emprêsa de ônibus, com meia dúzia de veículos, reuniu algumas economias e resolveu, um dia, atirar-se à indústria do açúcar, comprando uma usina de um industrial desorientado, quase à beira da falência. O seu trabalho constante e diligente, ajudado pelo Instituto do Açúcar e do Álcool, que em dois ou três anos quadruplicou os preços do produto, deu-lhe a oportunidade de saldar a dívida que contraíra, acumular lucros e comprar outra usina. O PSD acordou-lhe a ambição política, a UDN buscou depois catequizá-lo, e ei-lo inscrito entre os legisladores da República, apesar da modéstia de seus recursos intelectuais. Exerceu o seu mandato sem se rebaixar, como um representante típico de sua classe, e não deixava de ter razão no seu derradeiro e patético protesto. Tinha-o ao menos em parte.

Que pretendia a COFAP? Importar açúcar estrangeiro, para baratear o produto em nosso mercado interno. Ora, o Brasil está em condições de exportar açúcar. Se tivesse voltado a praga do mosaico, se tivesse havido devastadores incêndios em léguas e léguas de canaviais, ou coisa parecida, vá lá que a COFAP importasse açúcar, queimando divisas. Mas o Brasil está em condições de exportar açúcar! Que devia fazer o govêrno? Requisitar ao Instituto do Açúcar e do Álcool tanto quanto necessário fôsse para o abastecimento do mercado, forçando mesmo uma baixa razoável dos preços, que ora são excessivos. A COFAP tem uma política de contrôle de preços, num país em que há institutos de contrôle de determinados produtos, como o café, o sal, o mate, o açúcar, — note-se que se trata de alimentos! — com o intuito declarado de «valorizá-los», isto é, de obter preços cada vez mais altos. No Rio Grande do Norte, como em Cabo Frio, o sal é retido, para aumentar a já colossal fortuna do grupo Mário de Almeida (herdeiros e sucessores) e do sr. Miguel Couto Filho, e mais duas ou três pessoas. Mas o sal não pode ser barateado! O que acontece é que o nosso govêrno quer acender uma vela nos capitalistas e outra ao povo, sem se lembrar de que labora nas mais graves contradições econômicas. Se quer fazer uma política honesta, sadia, popular, não há de ser importando banha no estrangeiro, — e gastando divisas, — que vai resolver êste problema, mas forçando a distribuição no mercado do produto nacional. E assim com o açúcar, cujo preço é astronômico e cuja escassez é fictícia; e com o café, o sal, o mate, etc.

O colapso do deputado e usineiro Bartolomeu Lisandro explica-se perfeitamente: homem de idade, de saúde já abalada, sabendo que a produção de açúcar não diminuiu, antes pelo contrário, não pôde resistir à notícia de que a COFAP iria importar o que nos sobra. Fulminou-o tão apavorante e catastrófica notícia. Uma coisa dessas é como se fôsse uma paulada no crânio de qualquer cidadão, mesmo que não se trate, como no meu caso, de um produtor de açúcar: porque demonstra a incapacidade dos nossos governantes para a formulação de uma política econômica clara, objetiva, realmente popular e bem orientada. Essa confusão, na verdade, é de matar. E se mata até o produtor, imagine-se agora o pobre povo de consumidores!

EMENDA AO PROJETO SÔBRE LUCROS EXTRAORDINÁRIOS

REQUERIDA NO SENADO URGÊNCIA PARA O NOVO PROJETO DE ANISTIA

Homenagem à Memória do Deputado Bartolomeu Lisandro

O SENADO realizou, ontem, duas sessões. A diurna dedicada à memória do deputado Bartolomeu Lisandro, cujo falecimento ocorreu quando pronunciava um discurso na Câmara dos Deputados.

Falou em primeiro lugar sôbre a personalidade do deputado fluminense o sr. Tarcísio Miranda, que concluiu requerendo um voto de pesar e o levantamento da sessão.

Em nome de seus respectivos partidos falaram os srs. Kerginaldo Cavalcanti, Rui Palmeira e Felinto Muller. O sr. Apolônio Sales, na presidência, associou-se, em nome da Mesa, às homenagens prestadas ao extinto político udenista.

URGENCIA PARA A ANISTIA

O líder da maioria enviou à Mesa um requerimento solicitando urgência para o projeto de lei da Câmara que concede anistia aos trabalhadores processados em consequência de greve, aos jornalistas processados ou condenados por delito de imprensa e aos insubmissos das Fôrças Armadas a partir de 1953.

LUCROS EXTRAORDINARIOS

Em reunião realizada ontem, a Comissão de Economia aprovou o parecer do sr. Júlio Leite sôbre o projeto que altera dispositivos da lei do impôsto de renda, institui a tributação adicional das pessoas jurídicas sôbre os lucros em relação ao capital social e às reservas. O relator concluiu pela seguinte emenda:

«Dê-se ao art. 13 do projeto a seguinte redação:

«As repartições arrecadadoras, depois de feita a dedução prevista no art. 15, inciso VI, § 4º da Constituição, recolherão diretamente ao Banco Nacional do Desenvolvimento Econômico, o produto da Receita do impôsto adicional de que trata a presente lei.

Parágrafo único — Nos lugares onde não houver agências ou filiais do Banco Nacional de Desenvolvimento Econômico, as repartições arrecadadoras recolherão o produto da receita do impôsto adicional às agências e filiais do Banco do Brasil, as quais creditarão em conta especial, remetendo o saldo, dentro de 15 dias, diretamente ao Banco Nacional de Desenvolvimento Econômico, cobradas as taxas usuais de transferências de numerário».

SESSAO NOTURNA

No expediente da sessão noturna o sr. Apolônio Sales pronunciou um discurso em que formulou apêlo ao presidente da República para que conceda numerário ao govêrno de Pernambuco a fim de combater a estiagem que assola aquêle Estado.

ORDEM DO DIA

Passando-se à ordem do dia, foi rejeitado o projeto que autoriza a cobrança sem multa da dívida fiscal em atraso.

Foi retirado da ordem do dia o projeto que acrescenta um parágrafo ao artigo 102, do decreto lei 7.036, de 10 de novembro de 1944.

Com emenda, foi aprovado o projeto que altera a lei que modifica os quadros de pessoas das Secretarias dos Tribunais Eleitorais do Amazonas, Mato Grosso, Goiás, Maranhão, Piauí, Paraíba e Pernambuco.

Foi ainda aprovado o projeto de resolução que nomeia para o cargo de auxiliar legislativo do Senado candidatos habilitados em concurso.

Por último, o plenário aprovou o requerimento do sr. Vitorino Freire solicitando autorização para tomar parte na delegação brasileira à Conferência Internacional do Trabalho.

MÉRITO NAVAL

Em solenidade realizada ontem, no Copacabana Palace, o almirante Renato Guillobel, ministro interino da Marinha, fêz entrega ao vice-almirante Richard Francis Whitehead, ex-chefe da Missão Naval norte-americana, da Medalha da Ordem do Mérito Naval, no grau de Grande Oficial. Ao agradecer em português a mais alta distinção conferida por nossa Marinha de Guerra, realçou o homenageado que a oficialidade da Missão Naval do seu país está sempre a serviço da Marinha do Brasil procurando engrandecê-la, tornando-a eficiente e pronta para desempenhar seu importante papel na defesa do hemisfério. Compareceram à cerimônia os vice-almirante Olavo de Araújo, Carlos Augusto de Brito e Silva Filho, José Espinola, Carlos da Silveira Carneiro, Maurício Xavier do Prado, Paulo Nogueira Penido, Jorge da Silva Leite, João Batista de Medeiros Roxo e o contra almirante Thomas C. Ragan, novo adido Naval. Na gravura, aspecto da cerimônia.

Ameaçou Demitir-se da Comissão de Salário-Mínimo

★

Revoltado o sr. L. Correia com o diretor do SEPT

ONTEM, às 12 horas, o sr. Jaime Abrunhosa, vogal-empregador da Comissão de Salário-Mínimo do Distrito Federal, compareceu ao Serviço de Estatística da Previdência e Trabalho, acompanhado de assessores, a fim de coligir dados sem os quais a classe patronal, segundo expressou na última reunião da comissão, não se julga apta a votar pela necessidade de uma revisão em caráter excepcional.

A mesma hora, a bancada de empregados compareceu ao SEPT, para acompanhar a diligência dos empregadores. O diretor daquele órgão, sr. Nirceu Cruz, tentou converter aquela pesquisa em sessão deliberativa, forçou um pronunciamento a que o sr. Abrunhosa, percebendo a manobra, se esquivou, e, por fim, vendo que o golpe falhara, sonegou as informações pedidas pelo representante patronal. Disse, mesmo, que só as forneceria, depois que a comissão votasse a favor da excepcionalidade da revisão do salário-mínimo. O sr. Abrunhosa reagiu com veemência, e disse que os empregadores só apreciarão a excepcionalidade após a coleta de dados. Era o impasse, e sabedor dêste o sr. Luis Correia, presidente da Comissão, recriminou o procedimento do sr. Nirceu Cruz. Ameaçou-o de demitir-se e de fazer um relatório ao Catete, e ter-lhe-ia dito, até: "você não devia ter agido com tanta prepotência; você sabe que nós (o govêrno) estamos errados, mesmo".

CONTRA O FECHAMENTO DA L. DE EMANCIPAÇÃO NACIONAL

Carta do General Buxbaum ao Sr. Kubitschek

O general Edgar Buxbaum, presidente da Liga de Emancipação Nacional, dirigiu carta ao sr. Juscelino Kubitschek manifestando estranheza ante as notícias de que o ministro da Marinha submetera ao presidente da República decreto visando ao fechamento, daquela entidade. Afirma que a Liga tem paltado sua conduta «ano mais sadio patriotismo», promovendo e participando de campanhas de esclarecimento e mobilização da opinião nacional em tôrno de grandes problemas do país, e cita a defesa da Amazônia, o Congresso de Salvação do Nordeste, o petróleo e minerais atômicos, etc., sempre orientada pelos seus órgãos de direção, constituídos pelos deputados Vieira de Melo, Campos Vergal, Aarão Steimbruck, Aureo Melo, gen. Leônidas Cardoso, sr. José Miraglia e generais Artur Carnaúba e Felicíssimo Cardoso.

Por fim o general Buxbaum solicita ao sr. Kubitschek uma audiência a fim de expor-lhe comprovadamente os propósitos e atividades da Liga.

Não Houve Sessão na Câmara Municipal

Por falta de quanm, não se realizou a sessão de ontem da Câmara Municipal. Apenas 16 vereadores responderam à chamada.

REUNIÃO DE DESAGRAVO

Foi grande o número de pessoas que estiveram presentes à reunião da «Ação Democrática», ontem à noite, na Associação Brasileira de Imprensa. Tôda a assistência aplaudiu a palavra de protesto dos oradores, contra a ação violenta do govêrno na repressão ao movimento estudantil.

"Primeiros Arreganhos de Uma Ditadura Que Ameaça Descer Sôbre o Nosso País"

Desagravados Pela "Ação Democrática" os Deputados e Estudantes Espancados

ÊXITO DA REUNIÃO DA ABI

NUMA vigorosa manifestação pública de desagravo aos parlamentares, jornalistas e estudantes vítimas de espancamentos da Polícia Militar por ocasião do recente movimento estudantil de protesto contra o aumento em dôbro das passagens de bonde, reuniram-se, ontem à noite, no auditório da Associação Brasileira de Imprensa, os líderes da "Ação Democrática", perante centenas de pessoas de tôdas as classes sociais, irmanadas pelo mesmo patriotismo e pela consciência de que o país atravessa a mais grave crise de sua história, sem contar com um govêrno à altura de resolver os complexos problemas que se avolumam diaa dia nos diferentes setores do organismo nacional. cráticas".

A MISSÃO DA MOCIDADE

Presidiu aos trabalhos, o estudante Ferdinando Miraglia, tendo feito uso da palavra o líder sindical Severino de Almeida Campos; os deputados Adauto Lúcio Cardoso e Mário Martins, o estudante José Batista Oliveira, presidente da União Metropolitana de Estudantes, e o jornalista Mário Pedrosa, presidente da "Ação Democrática".

O deputado Adauto Lúcio Cardoso fêz um relato circunstanciado dos acontecimentos ocorridos no dia 31 de maio último, em frente à UNE, dizendo que cabia agora à mocidade das nossas escolas retomar a bandeira de luta pela preservação das liberdades democráticas".

Também o deputado Mário Martins verberou as violências policiais, afirmando que "não há fôrça repressiva que contenha uma nação que tem uma juventude e um operariado conscientes que não se deixam mais mistificar pela demagogia dos governantes".

Em seguida, mostrando o braço enfaixado, disse: "Sinto não ter as duas mãos para bater palmas à juventude heróica dos nossos dias".

Estas palavras despertaram os mais vivos e entusiásticos aplausos da numerosa assistência.

PRIMEIROS ARREGANHOS DA DITADURA

Por último, falou o jornalista Mário Pedrosa, cujas palavras de repúdio aos desmandos do govêrno, foram de instante a instante entrecortadas pela vibração de todos os presentes.

"Estamos enfrentando os primeiros arreganhos de uma ditadura que ameaça descer sôbre o país", disse.

Depois de salientar que "inauguramos uma data nova na história dêste país", assim se exprimiu ao referir-se ao movimento da mocidade das escolas:

"A greve dos estudantes criou um lastro que vai se tornar indissolúvel entre os operários esclarecidos e o povo. Não devemos, pois, permitir que êste lastro se dissolva".

Criticando ao govêrno inoperante que aí está, frisou:

"Estamos atravessando a fase mais crítica de nossa história. As perspectivas são sombrias, e o govêrno esfacelou-se em apenas cinco meses para um período de cinco anos".

"IMPOTENTE PARA SALVAR O BRASIL DA CRISE EM QUE A PLUTOCRACIA O MERGULHOU"

Frisou também que "o govêrno atual pelo seu presidente civil, se esfrangalha de dia para dia e se desmoraliza na chacota popular, enquanto outra fôrça se levanta capaz de restabelecer neste país a noite negra da ditadura.

Após esta advertência à nação, o presidente da "Ação Democrática" conclamou todos os democratas a lutar pelo congelamento dos preços, contra a elevação imoderada do custo de vida, pela defesa do petróleo e pela nacionalização da Light.

CONTRA A VIOLÊNCIA

Aspecto da mesa que presidiu ao ato público de protesto contra os espancamentos da Polícia Militar aos estudantes, parlamentares e jornalistas, quando falava o acadêmico João Batista de Oliveira, presidente da União Metropolitana de Estudantes.

Homenagem à Memória do Dep. Bartolomeu Lisandro

BREVE SESSAO, ONTEM, NA CAMARA

A Câmara dos Deputados realizou ontem sessão destinada apenas a uma homenagem póstuma ao representante fluminense Bartolomeu Lisandro. Abriu a série de discursos o sr. Prado Kely, líder da bancada a que pertencia o morto, focalizando a sua vida sempre dedicada ao trabalho e ao fortalecimento da economia fluminense, particularmente de Campos, Município tradicionalmente açucareiro, indústria em que se encontrava integrado há muitos anos. Um depoimento no mesmo sentido foi prestado pelo sr. Arinos de Matos, do PSD fluminense, frizando que o seu colega tombara precisamente em defesa da economia fluminense, quando discutia a questão do preço do açúcar.

O petebista fluminense sr. Arão Steinbruch ocupou-se das relações do deputado falecido, como proprietário de usina de açúcar, com os seus trabalhadores. Essas relações eram as melhores, pois Bartolomeu Lisandro tinha uma noção muito nítida da dignidade do trabalho e, nessa base, prestava perfeita assistência social ao seu operariado.

Falaram mais: pelo PSP, o sr. Colombo de Sousa; pelo PR, o sr. José Estêves; pelo PL, o sr. Ivan Bechara; pelo PTN, o sr. Castilho Cabral; pelo PSB, o sr. Rogê Ferreira; e o sr. Pedro Braga, do PSD maranhense.

A Mesa, através do presidente, solidarizou-se com a homenagem. E também agradeceu ao ministro da Aeronáutica ter autorizado o transporte do corpo para Campos.

Foi aprovada, em seguida, a inserção em ata de um voto de pesar, e levantou-se a sessão.

DECIDE O TSE SÔBRE RECURSOS DOS ESTADOS

Reuniu-se o Tribunal Superior Eleitoral, contra o voto do ministro Haroldo Valadão, foi provido o recurso do sr. Miguel Hernandez, contra decisão do Tribunal Regional de São Paulo que não recebeu embargos infringentes por êle oferecidos ao acórdão que o condenou a seis meses de detenção e suspendeu seus direitos políticos. O provimento não se estendeu à revogação da decisão condenatória, ficando apenas, na determinação da aceitação do recurso pelo Tribunal Regional.

Por unanimidade, foi convertido em diligência o julgamento do recurso do Partido de Representação Popular, Faustino Cesarino Barreto e outros, contra a decisão do T.R. de São Paulo que negou provimento ao recurso contra a diplomação de eleitos pelo Partido Socialista Brasileiro para os cargos de prefeito, vice-prefeito e vereadores no município de Capão Bonito.

Por unanimidade, tomando conhecimento da representação do Partido Social Progressista, sôbre a demora da nomeação de juiz do Tribunal Regional do Maranhão, para preencher vaga na classe de jurista, resolveu o T.R.E. transmitir a representação ao Poder Executivo, para as providências de direito, que a êle competem.

DR. ILYDIO SAUER
(Ex-Associado do Professor Bacon, de Filadélfia)
INTESTINOS, RETO E ANUS
CIRURGIA DO APARELHO DIGESTIVO
RUA MARTINS FERREIRA, 60 — (Entre as ruas Voluntários da Pátria e São Clemente). — TELS.: 26-3756 e 45-7556.

EISENHOWER FOI NOVAMENTE HOSPITALIZADO

(Conclusão da 1.ª página)

noite, o sr. Hagherty voltou para anunciar aos jornalistas que «o presidente não tem febre».

Recorda-se que em setembro passado a primeira informação dada a respeito da doença de Eisenhower, em Denver (Colorado), falava duma indigestão. Com efeito, antes da trombose coronária, o presidente queixava-se de dôr de estômago, depois de ter comido cebolas cruas no almôço. O presidente foi então hospitalizado em Denver, no «Fitzsimons Army Hospital», durante sete semanas e em seguida passou várias semanas em sua propriedade de Gettysburgh, na Pensilvânia.

Nestas últimas semanas, o presidente intensificou o ritmo de suas atividades, que afrouxara depois do seu regresso à Casa Branca, no começo de janeiro.

Observou-se, também, que nestes últimos tempos o presidente jogou golf com muito mais frequência do que o fazia antes de sua doença, mas a Casa Branca frisou que Eisenhower agia assim por ordem de seus médicos que o haviam aconselhado a fazer mais exercício.

Em resposta a perguntas, o sr. Hagherty disse que o dr. Snyder havia sido chamado durante a noite e que chegara à Casa Branca cêrca de 2 horas da madrugada. Perguntaram os jornalistas se haviam sido administrados remédios ao presidente, e o sr. Hagherty respondeu: «ainda não falei sôbre isso com o médico».

A questão de saber se o dr. Snyder estava preocupado, o sr. Hagherty respondeu: «não, não está, a não ser que o presidente tenha uma indigestão».

O sr. Hagherty acrescentou que «permaneceria em contacto» com o dr. Snyder e que manteria os jornalistas ao corrente.

No começo da tarde, o porta-voz da Casa Branca disse mais que o presidente Eisenhower sofria de uma inflamação da parte inferior do intestino delgado e que dentro em pouco ia ser levado para o Hospital Militar «Walter Reed» desta capital.

Eis o texto do comunicado publicado pela Casa Branca:

«O presidente teve um ataque de enterite, com inflamação da parte inferior do intestino delgado. Por medida de precaução, será transportado, hoje à tarde, para o Hospital Walter Reed. Sua pressão arterial e seu pulso são bons. Não tem febre. Não há nenhuma indicação que permita pensar que o presidente tenha distúrbios no coração».

Depois de ter lido êsse comunicado, o porta-voz da Casa Branca precisou que o dr. Snyder, médico pessoal do presidente, havia chamado hoje de manhã à Casa Branca, para uma conferência, o médico militar dr. Prutt, chefe dos médicos do Hospital Militar Walter Reed. Disse o porta-voz que Eisenhower sentia uma leve dôr nas costas e que ia ser levado a qualquer momento para o citado hospital, numa ambulância do mesmo.

O porta-voz precisou que no «Walter Reed» o presidente será submetido a um minucioso exame que, por medida de precaução, incluirá a tomada de um cardiograma.

Declarou, ainda, o porta-voz, em resposta a perguntas, que os médicos não lhe haviam dito qual era o grau de gravidade do ataque de enterite, de que sofria o presidente, e que ignorava quanto tempo Eisenhower permanecerá no Hospital. Ainda em resposta a perguntas, o porta-voz disse que o médico pessoal do presidente aplicara hoje de manhã em Eisenhower uma injeção de «dextrose» (dextra-sugar). Acrescentou que ignorava as razões pelas quais essa injeção havia sido aplicada, bem como a sua significação.

ADMITE-SE A NECESSIDADE DE OPERAÇAO CIRURGICA

WASHINGTON, 8 (U.P.) — O presidente Eisenhower padece de uma «obstrução parcial» do intestino delgado, e vários cirurgiões foram chamados para determinar se é necessária uma intervenção cirúrgica.

Um grupo de médicos anunciou que um eletrocardiograma indica que não houve mudança no estado do coração do primeiro magistrado. Como «precauções», todavia, os médicos chamaram o famoso cardiologista, dr. Paul Dudley White, de Boston, para examiná-lo.

O Hospital Walter Reed divulgou estas informações a respeito do presidente Eisenhower às 15 horas de hoje. Eisenhower fôra levado àquela instituição, em ambulância, às primeiras horas da tarde, depois de sentir-se enfêrmo na Casa Branca, pela madrugada.

O dr. Howard Mc Snyder, médico do presidente, diagnosticara prèviamente o mal de Eisenhower como «ileitis» — inflamação do intestino delgado.

Depois das análises efetuadas no Hospital Walter Reed, Snyder e a direção da Instituição emitiram um comunicado, confirmando êsse diagnóstico. Não obstante, acrescentaram que também haviam constatado «uma obstrução parcial da parte final do intestino delgado». Supõe-se que esta obstrução foi provocada pela inflamação intestinal.

O secretário de imprensa da Casa Branca, James Hagerty, que deu a conhecer o resultado médico, disse que foi convocado um grupo de facultativos civis para determinar se o estado de Eisenhower requer uma intervenção cirúrgica.

Em Boston, o dr. White declarou que existe a «possibilidade» de que seja necessário operar. Aduziu que seguiria para Washington com a maior brevidade possível, pois os médicos querem sua presença ali.

Hagerty declarou não ser possível determinar, no momento, se será necessária a intervenção cirúrgica.

Reiterou sua informação anterior de que havia uma «obstrução parcial». Disse também que três médicos civis tinham sido chamados para estudar o caso.

«E' grave o estado do presidente?» — indagou um repórter.

«Nenhum dos médicos utilizou êsse adjetivo ao falar comigo» — replicou Hagerty.

Disse ainda o secretário de imprensa que o presidente não estava sofrendo muitas dôres, «embora esteja consciente de que há uma obstrução parcial». Não haviam sido administrados medicamentos ao presidente no Hospital para aliviar suas dôres.

Informou que Eisenhower «está com bom aspecto, mas observou que êle (Hagerty) não era médico. Os médicos chamados para consulta como «medida de precaução» são os drs. John H. Lyons, de Washington; Britan Blades, professor de cirurgia da Universidade Gemrge, da capital; e Isador Ravdin, professor de cirurgia da Universidade Médica de Pensilvânia, de Filadélfia.

OBSTRUÇAO PARCIAL

WASHINGTON, 8 — (AFP) — O porta-voz da Casa Branca informou que o primeiro exame a que se submeteu o presidente Eisenhower revelou uma obstrução parcial na parte inferior do intestino delgado, mas que o eletrocardiograma não acusara nenhuma modificação no estado do coração do presidente.

Afirmou o porta-voz que «por medida de precaução», os médicos militares que cuidam do presidente tinham convocado quatro médicos civis, entre os quais, o dr. Paul Dudley White, de Boston, especialista em moléstias cardíacas, e dois professôres de cirurgia.

Respondendo a uma pergunta, deu a entender que era, por enquanto, impossível saber se seria ou não necessária uma intervenção cirúrgica.

SEGUE DUDLEY WHITE

BOSTON, 8 (AFP) — O cardiologista Dudley White anunciou que partiria ainda esta noite para Washington, a fim de conferenciar com os médicos que cuidam do presidente Eisenhower.

TALVEZ A OPERAÇAO

WASHINGTON, 9 (AFP) — James Hagerty, secretário de imprensa presidencial, anunciou que seria talvez necessário operar o presidente, em virtude da obstrução parcial do intestino delgado, de que foi vítima.

NAO E CRITICO

WASHINGTON, 8 (AFP) — Porta-voz da Casa Branca declarou que segundo os médicos, era exagerado qualificar de «crítico» o estado de saúde do presidente Eisenhower.

Recusou-se, porém, a dizer se o estado do presidente era, «grave».

NAO ESTA MAL

BOSTON, 8 (AFP) — O dr. Paul Dudley White, médico cardiologista da Casa Branca, opinou, em declarações feitas esta tarde «que o presidente Eisenhower não está muito mal. Trata-se de uma crise que deve ser cuidada naturalmente, mas no momento em que falei com o dr. Snyder, médico pessoal do presidente, êste repousava calmamente».

NAO IRA AO PANAMA

WASHINGTON, 8 (AFP) — Embora não tenha havido, até agora, nenhum pronunciamento oficial, receiam as esferas governamentais que a enfermidade do presidente Eisenhower torne impossível sua projetada viagem ao Panamá, a fim de assistir à reunião dos chefes de Estado americanos.

A conferência, convocada pelo presidente Ricardo Arias, do Panamá, estava marcada para 25 do corrente, e o presidente Eisenhower tencionava comparecer a ela.

OUTRA OPINIAO

WASHINGTON, 9 (AFP) — O presidente Dwight Eisenhower sofreu hoje uma paralisação intestinal parcial e esta noite «melhora satisfatòriamente».

A Casa Branca disse que não há indício algum de que seja necessária uma intervenção cirúrgica imediata.

Saiu do Hospital Jovem Venezuelano

MONTREAL, 8 (AFP) — Benedito Ramirez Santos, menino venezuelano de 15 anos, que não tem o braço direito e a mão esquerda, deixou esta cidade depois de uma permanência de 8 meses num estabelecimento de readaptação.

O caso do garoto havia sido incidentemente revelado a um médico canadense, em missão de estudos na América do Sul, o dr. Gustave Gingras, que, de regresso a esta cidade, tratou da transferência do jovem amputado para um hospital local.

Graças aos enxertos efetuados no ombro direito e no braço esquerdo e a um aparelho especialmente fabricado para êle por uma firma desta cidade, Benedito Santos pode agora servir-se de sua mão esquerda. Aprendeu a escrever, a comer, a vestir-se e a lavar-se sòzinho e nutre a esperança de dentro em breve poder ganhar sua vida, provàvelmente num escritório.

O «salvamento» dêsse menino pôde ser realizado graças a um concurso de boas vontades. As despesas da viagem de ida e volta por avião correram por conta de um industrial de Montreal e o tratamento médico e de readaptação foi inteiramente grátis.

Elizabeth II Chega a Estocolmo

ESTOCOLMO, 8 (AFP) — Sob um céu primaveril a rainha Elizabeth da Inglaterra, acompanhada pelo duque de Edinburgo, desembarcou nesta capital para uma visita oficial de 3 dias.

A rainha foi recebida no cais pelo rei Gustavo VI Adolfo e pela rainha Luisa, que se encontravam em companhia de tôda a família real.

PRONTOS MAIS DE TRINTA MAPAS DO «QUADRILÁTERO FERRIFERO»

Equipe Brasileiro-Norte-Americana

A EQUIPE brasileiro-norte-americana incumbida de proceder ao levantamento geológico do chamado "Quadrilátero Ferrífero" do Estado de Minas Gerais, já preparou mais de 30 mapas topográficos regionais (cada um cobre cêrca de 180 quilômetros quadrados). Para metade dêsses mapas, as informações geológicas acham-se prontas, devendo entrar, brevemente, em face final de publicação. As quadrículas cartográficas, preparadas pelos técnicos brasileiro-americanos, contêm informações detalhadas de ordem topográfica, tais como: cursos d'água, estradas, cidades, curvas de níveis, etc., interessando, portanto, não só do ponto de vista da mineração, como para o planejamento de serviços públicos, delineamento de vias de comunicação e outros fins.

Aos geólogos brasileiros que integram a equipe, pertencentes aos quadros do Ministério da Agricultura — (Departamento Nacional da Produção Mineral), associam-se vários engenheiros de minas, recém-formados pela Escola de Ouro Prêto. Desta forma, os trabalhos em realização assumem, paralelamente, caráter didático, visando à formação de pessoal brasileiro especializado nesse tipo de levantamentos geológicos.

Diário de Notícias

DIRETORES: O. R. DANTAS
JNDINA PORTELLA R. DANTAS
JOÃO PORTELLA R. DANTAS

JUNHO — 1956

D	S	T	Q	Q	S	S
					1	2
3	4	5	6	7	8	9
10	11	12	13	14	15	16
17	18	19	20	21	22	23
24	25	26	27	28	29	30

29 — São Pedro

Aconteceu Há 20 Anos

O que o «Diário de Notícias» publicava no dia 9 de junho de 1936

(Têrça-Feira)

Notícias de Bucarest informavam sôbre a catástrofe ocorrida durante as comemorações da ascensão do rei Carol II, ao trono: o desabamento de uma arquibancada provocara a morte de 24 pessoas, ferimento graves em .. 400 e ferimentos leves em 300. Desfilavam os escoteiros quando o acidente ocorreu, sendo as vítimas na maioria, mulheres e crianças. O rei Carol tomou parte pessoalmente nos trabalhos de salvamento, assim, como seus convidados especiais.

—O—

«Miguel Strogroff», uma das obras de ficção de Júlio Verne, era levada ao cinema pela «Art-Films», na interpretação de Adolf Wohlbruck.

PARA TODOS

— Galunga
— Zoológico
— Nova fonte de urânio

GALUNGA — Em Bali, ilha do arquipélago de Sonda, ao sul da Malásia, a passagem do Ano Novo — «Galunga» — varia de ano para ano, pois o período anual consta de 210 dias. As festividades prolongam-se por 10 dias consecutivos, durante os quais, segundo a crença popular, os antepassados voltam à terra para receber oferendas e difundir felicidade e alegria. As casas e os templos apresentam aspectos festivos; preparam-se as oferendas, de dimensões extraordinárias, alcançando algumas dois metros de altura. O material empregado na construção é o arroz amarelo, vermelho ou branco e os enfeites constam de flôres e fôlhas de palmeira. O preparo dessas oferendas ocupa mais de quinze dias. No templo, ficam expostas três ou quatro dias e depois são consumidas pelo povo. Formam-se procissões, as mulheres levam as oferendas e os homens transportam, sôbre os ombros, grandes plataformas de bambu, nas quais acomodam modelos de casa que representam as moradias dos antepassados, seus deuses benéficos. O «barong», animal benfazejo, é conduzido por dois bailarinos, de um lado a outro da ilha. Os movimentos executados simbolizam a luta das fôrças do bem contra o mal. Os manjares tradicionais do «Galunga», são preparados nas ruas, principalmente o famoso «saté» constituído por pedaços de carne assados no espêto e temperados com pimenta. A carne é regada com sangue fresco e aromatizada com especiarias e flôres.

—O—

ZOOLÓGICO — Cêrca de cem acres de matas, em Oslo, foram reservados para a instalação do primeiro jardim zoológico norueguês, onde serão mantidos sòmente representantes da faúna própria do país. Além de animais domésticos, o jardim contará com ursos, raposas, lôbos, focas, renas, alces, lontras e castores.

—O—

NOVA FONTE DE URANIO — Ao que se anuncia existe uma nova fonte de urânio: os minérios de linhite, encontrados nalguns Estados americanos, e que estão sendo submetidos a experiências para a extração do urânio.

Pagamento no Tesouro

Serão pagas, hoje, as seguintes fôlhas: Pensões especiais — 6.001-11; Pensão Vitalícia da Guerra do Paraguai — 6.020; Pensões reunidas — 6.101-6.

"Vitória Insofismável"

A propósito do editorial de nossa edição de 7 do corrente, sob o título acima, — enviou-nos o prefeito Negrão de Lima a seguinte carta:

«No editorial de ontem dêsse jornal, a respeito do já famoso caso do aumento das passagens de bondes, há uma referência à minha administração profundamente injusta, quando alude à «promessa de encampação do serviço de bondes pela Prefeitura».

Não ocorreu, no caso, nenhuma «promessa», nem há ainda a respeito uma decisão. A Prefeitura está estudando a concretização de uma nova política na questão dos transportes coletivos, ao constatar que se vai acentuando, cada vez mais, e está chegando ao seu clímax, a velha guerra travada entre o povo e as tarifas. Em tôdas as grandes cidades do mundo, êsse assunto tem sido resolvido em têrmos do transporte coletivo ser dado à população pelo poder público, diretamente ou através de emprêsa predominantemente sua. Daí, porém, à encampação do serviço de bondes da Light há uma distância, ainda não vencida.

Desejo que o assunto seja objeto do mais vivo e claro debate, não sòmente na imprensa, como entre técnicos e associações de classes. O decreto que expedi me pareceu bastante explícito: recomendou à autoridade municipal competente entrar em entendimento com a companhia concessionária, para examinar o assunto da encampação, «pela forma e no prazo que mais convier ao interêsse público». Esta providência comporta diferentes rumos, e até mesmo a não encampação, se esta for a decisão mais indicada».

O Congresso e as Emissões

APRECIANDO, no Senado, a situação econômico-financeira que, como reconhece o sr. Juscelino Kubitschek, dia a dia se agrava, o sr. Alencastro Guimarães convidou o Congresso ao cumprimento do seu dever de controlar as emissões, como determina expressamente a Constituição Federal. Essa é uma das providências sem as quais não poderá ser contida a inflação, pois a verdade é que, desde a primeira ditadura Vargas, em 1930, nunca mais exerceu o Congresso aquela sua atribuição privativa.

Mantida, com êsse caráter, na Constituição de 1946, era de esperar que, a partir de então, fôsse restabelecido o pleno funcionamento do sistema previsto, cujo esquema é muito simples, se bem que sujeito a uma execução demorada: o govêrno, precisando emitir, peça autorização ao Congresso, justificando a alegada necessidade e indicando o «quantum». Ao Legislativo, a palavra final sôbre o assunto.

O estudo e a discussão da matéria, no Congresso, consomem algum tempo. Mas, é de tôda conveniência criar êsse pequeno embaraço, êsse breve retardamento ao processo do aumento do meio circulante, que é a mola da inflação. Sendo, realmente, necessário emitir, não haverá Congresso que recuse a autorização criteriosamente solicitada pelo govêrno. O simples fato, porém, de se dirigir, em Mensagem, às Câmaras, para pedido dessa natureza, é fator de comedimento e convite à prévia reflexão.

Enquanto foram observados êsses princípios, vacilavam muito, os governos, antes de apelar para êsse aguamento da moeda que é a emissão. Só em último caso recorriam à chamada «guitarra» oficial, e era uma timidez benéfica, essa que os continha. Cada pedido de emissão emocionava a opinião pública, suscitando debates na imprensa, pronunciamentos dos órgãos de classe, em suma, um esclarecimento prévio que só podia ser conveniente e útil. Nêsse particular, ao menos, o govêrno vivia às claras, submetendo-se ao julgamento antecipado do seu ato por tôda a Nação.

Em vez disso, o que se faz atualmente é a emissão em segrêdo, resolvida nos gabinetes ministeriais. O govêrno tem a faca e o queijo na mão. Emite através de decisões do Conselho da SUMOC, sendo de notar que nem mesmo êsse órgão tem oportunidade para debater prèviamente o assunto. A SUMOC requisita os bilhões necessários, porque, a essa altura, os compromissos são de tal ordem que o expediente se destina antes a um efeito de ratificação do ato já praticado, que, .pròpriamente, de autorização. Quando a emissão é requisitada, o mais provável é que já seja fato consumado. De longe em longe, uma lei, pedida ao Congresso, homologa o feito incorporando definitivamente uma série de emissões, não autorizadas, ao meio circulante. É o que se tem chamado «encampar as emissões».

A questão que se propõe ao Poder Legislativo é, pois, a de dizer se as emissões já em circulação devem ou não ser aprovadas. Ora, se o mal já está feito, que poderá decidir o Congresso, senão legalizar o que se fêz? Poderia recusar a encampação solicitada? Seu papel se reduz a tomar conhecimento de quanto se emitiu em certo período. O que não tem remédio, remediado está.

A isto se limita a participação do Congresso no contrôle das emissões, sob os critérios atuais. Não autoriza e não controla coisa alguma. Não tem outra alternativa senão aprová-las. E' o sacristão que diz «amen» a tudo. Os próprios representantes da oposição não podem combater emissões já feitas, quando submetidas à apreciação das Câmaras três ou quatro anos mais tarde.

Entretanto, a missão constitucional do Poder Legislativo é muito diversa. Nos têrmos do art. 65, n. VI, compete ao Congresso Nacional, com a sanção do presidente da República, «autorizar abertura e operações de crédito e emissões de curso forçado». Dessa autorização depende o Executivo, sem dúvida alguma. Se houve leis ou decretos dispondo em contrário, e permitindo que o govêrno emitisse via SUMOC — Redesconto, independentemente da referida autorização, essas leis de inspiração e conteúdo ditatorial foram revogadas pela Constituição, que condiciona, como acima se viu, à autorização do Congresso, a emissão de curso forçado.

A Constituição, neste ponto, nunca foi posta em vigor, isto é, nunca foi praticada e obedecida. O dispositivo citado, para Govêrno e Congresso, é como se não existisse. As autorizações são pedidas e concedidas «a posteriori», quando não tem mais sentido discutir da conveniência e oportunidade do que já pertence ao passado. Tudo que se faz, nêsse terreno é, portanto, inconstitucional e ilegítimo.

Como corrigi-lo?

Cabe, por certo, ao Congresso defender essa prerrogativa que a Constituição lhe reserva e os governos lhe recusam. Defendê-la por um movimento de opinião a ser iniciado desde logo, aproveitando a deixa do sr. Alencastro Guimarães, e com o apoio de tôdas as correntes, pois isso está muito longe de interessar unicamente à oposição.

EMPREGUISMO

DE TAL modo enraizou-se o empreguismo nos meios governamentais que já não há quem acredite na sinceridade das ordens baixadas do alto, quanto à cessação da admissão de novos funcionários. O abuso vem de longe, mas vem principalmente dos tempos do Estado Novo, quando tudo se fazia sem qualquer fiscalização e não se tinha nenhuma idéia acêrca do que se passava nas esferas administrativas, no concernente à distribuição de cargos ou simples sinecuras.

Quando, depois de 1945, voltamos ao regime de livre investigação dos atos oficiais, viu-se até que ponto se haviam desmoralizado os princípios de seleção pelo mérito próprio, ostensivamente pregados pelo govêrno, através do DASP, mas pelo mesmo govêrno desmentidos, no prêmio a dedicações e serviços de caráter político.

A despeito das alterações havidas nos processos administrativos de então para cá, pode-se dizer, infelizmente, que nada se modificou no capítulo em questão. O emprêgo público de hierarquia menor, provido por meio de concursos, continua aberto aos esforçados e honestos, ou simplesmente aos não empistolados. Portas aparentemente intransponíveis escancaram-se, entretanto, aos bem recomendados, cujo ingresso no serviço público, ou acesso a cargos e funções règiamente gratificados, se fazem nos desvãos e brechas de uma falha e confusa legislação.

O govêrno atual vem reiterando, a propósito, ordens a ministérios, autarquias e órgãos diretamente subordinados à Presidência da República, no sentido da estrita observância daqueles princípios moralizadores, e mais: que não se preencham vagas a não ser em condições especialíssimas. Isto é o que vem públicamente da mais elevada instância governamental, e com uma insistência por assim dizer obcessiva.

Na realidade, as coisas não mudaram em nada, a êste respeito. Favores de tôda ordem continuam a ser feitos, nesse terreno, sob a pressão de uma cobrança de tanto mais exigente quanto árdua, como se sabe, foi a ascensão do sr. Juscelino Kubitschek ao Catete.

E o pagamento de tantas dedicações quem o garantirá se não a faculdade de nomear? Só os ingênuos poderão equivocar-se com o verdadeiro senfido das recomendações presidenciais.

COINCIDÊNCIA DE MANDATOS

NINGUÉM, em sã consciência, negará a conveniência de alterar a Constituição atual, cuja vigência, ao longo de um decênio, já foi bastante para indicar pontos negativos, uns, e omissos, outros, de correção e complemento oportunos.

O que se tem a fazer é efetuar com isenção e elevação de vistas êsse trabalho de revisão não deixando que êle venha a ser contaminado por interêsses outros que não os legítimos interêsses nacionais. A reforma terá de abranger capítulos diversos, mas é indubitável que haverá de incidir particularmente sôbre matéria ligada à estrutura política do país.

Os mandatos, a organização partidária, peculiaridades e aspectos do regime representativo, eis alguns capítulos a serem atingidos. Sobreleva, talvez, o item relativo à duração dos mandatos, pela importância e delicadeza do assunto para o bom funcionamento da mecânica eletiva.

A respeito, têm surgido vários alvitres, e dentre êles o do sr. Gustavo Capanema aparece até aqui como aquêle que encerra melhor condicionamento às reais necessidades da quadra que atravessamos. Em princípio, segundo o parlamentar mineiro, o mandato dos deputados deverá ser de quatro anos e o dos senadores de oito, renovando-se a Câmara Federal em coincidência com a eleição para presidente da República. Ainda de acôrdo com o mesmo alvitre, o Senado será renovado de quatro em quatro anos pela metade, para o que as representações dos Estados e do Distrito Federal passarão a ser de quatro membros.

O melhor, porém, dessa coincidência de mandatos reside na circunstância de que a duração do mandato presidencial cairá de cinco para quatro anos, o que só poderá ter efeitos benéficos para o país, politicamente. E' fácil ver que a renovação coincidente de mandatos, nos poderes executivo e legislativo, retirará ao primeiro dêles a possibilidade de jogar com influências tantas vêzes irresistíveis para a composição de câmaras e assembléias ao sabor das conveniências partidárias dos chefes de govêrno.

E' justamente aí que merece maior atenção o plano exteriorizado pelo antigo líder governista, cujas idéias a respeito se revestem de uma experiência que nenhum de seus adversários recusará.

MICROSCÓPIO

DA DOUTRINA À APLICAÇÃO

Raul Pilla

A DOUTRINA da limitação implícita à faculdade de emendar a Constituição não passa, como o reconhece o próprio sr. João Mangabeira, de doutrina contestada e contestável. Pode sustentá-la, com alguns eminentes constitucionalistas, o ilustre sr. João Mangabeira; mas recusá-la podem, juntamente com outros eminentes constitucionalistas, os deputados que subscreveram a emenda parlamentarista, entre os quais se encontram, por certo, alguns juristas. Doutrina por doutrina, nada obriga os representantes da Nação a adotar aquela que menos convinhável reputem à tarefa da salvação do País. Seria simplesmente uma insensatez deixar, numa encruzilhada, o bom pelo mau caminho.

Conceda-se, porém, que doutrina incontroversa fôsse a com que agora saiu a campo o ilustre jurista baiano. Teria ela aplicação no caso da Emenda Parlamentarista? Poderiam colhê-la na sua rêde as «limitações implícitas»? Nego-o terminantemente.

Em que consiste, com efeito, a limitação implícita, no conceito daqueles mesmos que a sustentam? No reconhecimento de princípios imanentes e, por isto, subjacentes ao próprio texto constitucional. Tais princípios é que não se podem suprimir ou substituir, porque caracterizam o regime político em que a Nação decidiu viver. Qual é êste regime no caso do Brasil? Di-lo o artigo 1º da Constituição, com inobscurecível clareza. E' o regime representativo, é aquêle em que «todo o poder emana do povo e em seu nome será exercido». O Congresso não o poderia suprimir, porque tal seria sobrepôr-se à Nação que representa. A própria república, simples forma de govêrno, e a federação, modo de organização do Estado, não estariam protegidas contra o poder constituinte do Congresso, se o parágrafo 6º do artigo 217 da Constituição não lhes proibisse a abolição.

Isto pôsto, que é que o Congresso Nacional não poderia fazer, se adotada fôsse a doutrina sustentada pelo eminente sr. João Mangabeira? Ouçamo-lo. «Os princípios fundamentais da nossa Constituição resumem-se — diz êle — no regime político democrático representativo, na forma de estado federativo, no regime de govêrno presidencialista e na distribuição da competência aos três poderes, independentes e harmônicos, de modo que não se possa destruir nenhum dêles, nem subalternizá-lo».

Quanto ao primeiro e ao último têrmo da enumeração, nenhuma dúvida pode haver: intocável seria a democracia representativa como regime político e impostergável, o princípio da divisão do poder, que se considera inerente ao regime democrático e representativo. Mas, o sistema de govêrno presidencialista, que o sr. João Mangabeira inclui à viva fôrça entre os princípios fundamentais e imolícitos? Com govêrno parlamentar, deixará de haver regime democrático representativo; deixará de haver república; deixará de haver federação; anular-se-á o princípio da divisão do poder? Não, evidentemente não.

Que são, com efeito, presidencialismo e parlamentarismo? Simplesmente técnicas de govêrno democrático representativo; técnica imperfeita e difícil, a primeira, técnica incomparàvelmente mais desenvolvida e mais fácil, a segunda. Incluir, pois, uma técnica determinada de govêrno democrático representativo, e técnica que imperfeitamente realiza o princípio fundamental e imanente, entre as matérias insuscetíveis de modificação pela função Constituinte do Congresso, é um abuso, que sòmente a autoridade do sr. João Mangabeira se poderia permitir.

NOTAS POLÍTICAS

Os Ministros Militares em Ofensiva Anti-Comunista

AS notícias divulgadas pelo Ministério da Justiça a respeito do possível fechamento da «Liga de Emancipação Nacional» e da chamada «Associação Brasileira de Defesa dos Direitos do Homem» provocaram protestos das duas organizações, mas parecem constituir, apenas, indicação de um movimento mais amplo que volta a ameaçar os próprios jornais comunistas.

O «candidato de Prestes» reuniu ontem, inesperadamente, os ministros militares no Catete (onde se encontra graças aos votos comunistas, não contando os tanques do general Lott), para tratar de vários assuntos, todos êles, segundo informação obtida de boa fonte, relacionados com o problema da «segurança nacional». O principal, talvez, foi a questão do funcionamento de jornais e organizações, comunistas e para-comunistas, que preocupa extraordinàriamente o govêrno, isto é: os ministros militares.

Sabe-se que o sr. Nereu Ramos forneceu a cada um dêsses ministros uma relação das organizações e sociedades sob suspeita de estarem servindo aos planos de aliciamento e agitação do PCB, de cujo fechamento imediato se cuidou na reunião de ontem. O ministro da Justiça está incumbido de estudar os meios legais de fechá-las e de tomar providências, também, para frustrar um plano grevista imaginado pelos comunistas, segundo a Polícia Política, e destinado a perturbar a normalidade da vida dos principais núcleos operários em todo o país.

Os ministros militares, auxiliados pelo sr. Nereu Ramos, voltam, portanto, à ofensiva iniciada há coisa de um ano, quando o general Lott (o «homem do povo» de 11 de novembro) assinou memorial pedindo, com os seus companheiros, ao govêrno Café, o fechamento dos jornais do PCB.

* * *

É possível, entretanto, que as medidas planejadas não sejam tomadas imediatamente. Talvez o sr. Juscelino Kubitschek, se puder, resolva esperar a volta do sr. João Goulart, em companhia de quem firmou o acôrdo de que resultou o apoio maciço e decisivo dos comunistas à sua chapa eleitoral.

★ *Movimento Extraordinário no Gabinete do General Lott*

Durante à tarde de ontem, o gabinete do general Lott estêve extraordinàriamente movimentado. Logo cedo chegou o sr. Nereu Ramos, que conversou com o ministro da Guerra, sigilosamente, durante mais de uma hora. Repressão ao comunismo, comparecimento do ministro da Justiça à Câmara? Nada foi dito à imprensa.

Depois do sr. Nereu Ramos, chegou o sr. Antônio Balbino, governador da Bahia. Em seguida, o deputado Flôres da Cunha, a quem sucedeu o chefe de Polícia, general Magessi, acompanhado pelo coronel Ururaí, comandante da Polícia Militar do Distrito Federal.

Logo entraram os generais Odílio Denis, Aristóteles de Sousa Dantas e Mendes de Morais. Saindo êstes, chegou o comandante do CPOR de Belo Horizonte, mais o professôr Jerônimo Monteiro, vice-diretor da Faculdade Nacional de Engenharia; mais ainda uma comissão de deputados do Paraná, altos funcionários estaduais e dois professôres universitários.

Todos têm o que falar, discutir, pedir e sugerir no gabinete do ministro da Guerra.

★ *Quase Constituída a Comissão de Inquérito*

Apenas os representantes do PTB e dos pequenos partidos não foram ainda indicados para a Comissão Parlamentar de Inquérito que investigará as violências policiais contra deputados e estudantes no episódio da UNE.

Ontem, entenderam-se os partidos, fixando-se a distribuição de lugares. O PSD tem quatro representantes na Comissão e os nomes escolhidos pelo sr. Vieira de Melo dão bem a medida das intenções do govêrno e dos resultados a que chegarão os seus trabalhos. São êles os srs. Lameira Bittencourt, José Jofilly, Nilton Belo e Guilhermino de Oliveira.

Ficou mesmo a UDN com três lugares, confirmando as indicações dos srs. Odilon Braga e Segismundo Andrade; e oferecendo a terceira vaga ao presidente do Partido Libertador, sr. Raul Pilla.

O representante do PSP é o sr. Lourival de Almeida, do Espírito Santo, onde é desembargador.

Só segunda-feira, informa o sr. Fernando Ferrari, serão escolhidos os representantes do PTB, depois de consultas à bancada.

Resta indicar o representante dos pequenos partidos. Dêstes, o de bancada mais numerosa é o Partido Republicano. Mas é provável que vingue o movimento para a escolha do sr. Castilho Cabral, da legenda do PTN, por ser autor do requerimento, ou de um representante do Partido Socialista, sob o fundamento de que uma das vítimas do espancamento, sr. Aurélio Viana, pertence aos seus quadros.

Têrça-feira o presidente da Câmara deverá anunciar a criação da Comissão de Inquérito, que em seguida poderá instalar-se para a eleição do presidente e relator.

★ *Manifesto do PSP*

Dentro de 10 dias o pessoal do sr. Ademar lançará um «manifesto à Nação». Não é, porém, para anunciar uma nova posição. Disto o pessoal não cogita, explica o líder da bancada na Câmara, sr. Campos Vergal. Apenas o manifesto se destina a «situar o partido em face dos problemas nacionais e da realidade política brasileira».

O sr. Campos Vergal também não acredita que o PSP rompa com o PTB. Muito pelo contrário, considera os entendimentos «absolutamente satisfatórios, devendo conduzir a um resultado favorável».

★ *Reforma Constitucional*

O sr. Vieira de Melo disse ontem aos jornalistas que o PSD continúa firme na disposição de promover a reforma constitucional, não passando de manifestação de pontos de vista individuais as declarações de representantes da «ala moça» contra a reforma.

Têrça-feira a comissão de reforma do PSD voltará a reunir-se para examinar a questão da lei eleitoral.

* * *

O sr. Gustavo Capanema alimenta a esperança de que a sua emenda sôbre a coincidência dos mandatos possa ser têx-

(Conclui na 6.ª página)

DIVERSAS

REFORMA CONSTITUCIONAL

Sob a presidência do ministro da Justiça, sr. Nereu Ramos, reuniu-se ontem, novamente, a Comissão de Estudos da Reforma Constitucional, que prosseguiu no exame dos dispositivos constitucionais relativos à elaboração orçamentária.

Um dos presentes à reunião foi o professor Sebastião Sant'Ana e Silva, que expressou seu pensamento sôbre a matéria.

REJEITADA A DENÚNCIA CONTRA O SR. JÂNIO

S. PAULO, 8 — Reunido em sessão plenária, o Tribunal de Justiça de São Paulo negou provimento ao agravo interposto pelo prefeito da capital, senhor Vladimir de Toledo Piza, contra o parecer do relator, desembargador Teodomiro Dias, no processo intentado contra o senhor Jânio Quadros, governador do Estado.

A decisão do Tribunal foi unânime, acolhendo as razões do relator do processo e opinando pela rejeição da denúncia oferecida pelo prefeito contra o governador. — (Asp.).

NOVA EXCURSÃO DO SR. PERACCHI

PÔRTO ALEGRE, 8 — O sr. Peracchi Barcelos, secretário do Interior e líder do PSD dissidente, viajará, amanhã, devendo excursionar pelos municípios da zona sul do Estado, a exemplo do que fez, há dias, na região da fronteira.

Atribuem-se a essa excursão objetivos políticos relacionados com a reestruturação do PSD. — (Asp.).

POSSE DO SR. MAGALHÃES BARATA

BELÉM, 8 — Está sendo esperado amanhã, nesta capital, o sr. Magalhães Barata, a fim de tomar posse do cargo de governador do Estado, em cerimônia a realizar-se domingo, às nove horas. — (A. N.).

REFORMA DO SECRETARIADO

S. PAULO, 8 — Segundo informação de um vespertino local, o sr. Jânio Quadros tenciona reformar, parcialmente, o Secretariado, principalmente nas pastas do Govêrno, Segurança Pública e Agricultura, e já escolheu os nomes dos novos secretários.

Sabe-se que já estão sendo convocados os atuais secretários para uma reunião conjunta, a 26 do corrente, com o sr. Jânio Quadros, que nessa dia reassumirá o Govêrno. — (Asp.).

UDENISTA CONTRA O SR. JÂNIO QUADROS

S. PAULO, 8 — O deputado Camilo Ashcar, da UDN, pronunciou, na Assembléia Legislativa, o seu anunciado discurso, em que se manifestou intransigentemente contrário à orientação política do seu partido, de apoio ao govêrno do sr. Jânio Quadros.

O orador denunciou o governador paulista de «desagregador de partidos», com o que procura enfraquecer a democracia. — (Asp.).

No Itamarati

O ministro do Exterior recebeu, ontem, no Palácio Itamarati, os srs. José R. Castro, embaixador de Honduras; Ralph Allee, do Instituto Interamericano de Agricultura; general Correia Lima, comandante da Artilharia de Costa; A. J. M. van Dal, vice-presidente da Comissão Internacional de Juristas, que se fazia acompanhar do dr. José Nabuco.

Condenado na Espanha o Cidadão Americano

MADRI, 8 (UP) — A Justiça espanhola condenou hoje o cidadão norte-americano Harry Whitney, de Austin, Texas, a 6 anos de prisão, sob a acusação de ter «insultado a Nação espanhola».

O condenado é um toureiro que imediatamente após a condenação, estarrecido pela severidade da condenação, fêz um pedido de ajuda, à embaixada norte-americana.

Whitney admitiu ter dito fortes palavras contra os espanhóis, após um choque de automóveis numa rua em Madri.

Suas palavras exatas não foram mencionadas na Côrte. Mas êle confessou que sòmente disse algumas palavras grosseiras no auge do nervosismo e da discussão, mostrando-se arrependido do fato. (Whitney tem 31 anos de idade.

Doou os Olhos Para Que um Cego Veja

FILADELFIA, 8 (AFP) — Antes de sua morte, ocorrida ontem, a sra. Rose, de 39 anos de idade, havia manifestado o desejo de que as córneas de seus olhos fossem utilizadas para devolver a vista a cegos.

Ontem, as córneas foram enxertadas em duas pessoas que já haviam se submetido com êxito a operações idênticas num de seus olhos: um rapaz de 20 anos e uma mulher de 40, que, segundo espera, recuperarão a vista depois de terem sido cegos.

O filho da sra. Rose, agora com 12 anos de idade, é cego de nascença e incurável.

Bulganin Não Acredita na ONU Para Resolver...

(Conclusão da 1.ª página)

madas estrangeiras, que se encontram em território alemão.

Bulganin expressa sua confiança em que os Estados Unidos «farão uma contribuição meritória para que termine a corrida armamentista».

Os chefes de govêrno da Grã-Bretanha, França, Alemanha Ocidental e Itália também receberam, ontem, notas do primeiro ministro soviético, que se supõe sejam similares à que enviou a Eisenhower.

Em sua nota ao presidente dos Estados Unidos, Bulganin insistiu em que a questão do desarmamento continua sendo um dos assuntos de maior importância e urgência no temário internacional.

«A existência de arma como a bomba atômica e a de hidrogênio torna imperativo solucionar o problema do desarmamento», diz a nota.

A publicação de parte da nota de Bulganin se verifica um dia depois de haver anunciado Sir Anthony Eden que a Grã-Bretanha fará explodir, no próximo ano, uma bomba de hidrogênio durante as experiências nucleares que levará a efeito no Pacífico. A Grã-Bretanha será assim a terceira potência a detonar uma bomba dêsse tipo.

«O govêrno da União Soviética tem dedicado especial atenção ao estudo da forma pela qual seria possível pôr fim ao «impasse» surgido nas negociações atuais para o desarmamento», disse Bulganin a Eisenhower, acrescentando:

«E' difícil depender de debates nas Nações Unidas como meio de conseguir, em um futuro próximo, resultados concretos na esfera do desarmamento».

Por esta razão, aduz o estadista soviético, uma nova focalização do assunto se torna indispensável.

Há atualmente «uma diminuição efetiva na tensão internacional e a guerra fria começa a ficar entre as coisas do passado». Assim, nesta nova era, «cada Estado deveria adotar medidas concretas para reduzir seus armamentos», coisa que faria diminuir ainda mais a tensão internacional e criaria «condições mais favoráveis para implantar um plano geral de desarmamento», disse Bulganin.

A nota russa prossegue dizendo: «Movido pela elevada finalidade de afiançar a paz entre as nações, o govêrno soviético decidiu assumir a iniciativa e, sem esperar um acôrdo sôbre o desarmamento, efetuar uma redução considerável das fôrças armadas da União Soviética, ao dar baixa a 1.200.000 homens, além da redução de 640.000 homens efetuada nas fôrças armadas do país em 1955».

A Rádio Moscou deu a conhecer, também, o texto da nota que Bulganin enviou ao presidente do Conselho de Ministros francês, Guy Mollet, sôbre o mesmo assunto.

Na nota a Mollet, o primeiro ministro soviético lhe pede que coopere na busca de «novos caminhos» para solucionar o problema do desarmamento e pôr fim à «perigosa corrida armamentista», solicitando-lhe ao mesmo tempo que reduza o número dos contingentes armados que a França tem na Alemanha, seguindo o «exemplo» que deu a União Soviética ao retirar 40.000 de seus soldados do território germânico.

"Espírito Público"

A propósito do artigo que, sob o título acima e assinado pelo deputado Raul Pila, publicamos em nossa edição de 3 do corrente, recebemos do jurista Levi Carneiro a seguinte carta:

«Em artigo publicado hoje em seu conceituado jornal, o eminente sr. Raul Pila, verberando, com inteira razão, a falta de espírito público e a deplorável prática generalizada de remunerar as funções dos vereadores municipais — afirma:

«a república nova... excluiu peremptòriamente a prestação de serviços gratuitos ao Estado».

Esta afirmativa, enunciada por um publicista de tão alta categoria, intelectual e moral, não é ao menos, integralmente — exata. Devo dizer que exerci, nos primeiros tempos da chamada «república nova», o cargo de Consultor Geral da República; nessa qualidade, organizei e presidi várias e importantes comissões e também fiz parte da comissão de nomeações e promoções da justiça local. Dentre aquelas, destaco a Comissão Legislativa, que se desdobrava em cêrca de quinze sub-comissões, e a de revisão de contratos do Ministério da Viação, compostas de juristas de notável merecimento e de ótima reputação. Tôdas elas funcionaram gratuitamente, sem nenhuma remuneração nos que as compunham.

Quanto a mim, os vencimentos mensais de Consultor eram de um conto e quinhentos mil réis e nunca recebi qualquer gratificação adicional, ou diária, ou qualquer outra vantagem. Até o automóvel, de que usava, era um Ford, «de bigodes», de minha propriedade pessoal, e que nunca recebeu gasolina oficial. Peço licença para acrescentar que nem mesmo empreguei algum parente ...»

No M. da Agricultura

Estiveram, ontem, em conferência com o ministro da Agricultura, sr. Ernesto Dornelles os srs. Rubens Farrula e João Napoleão de Andrade, presidente e diretor-geral do Serviço Social Rural. Na ocasião, foram tratados assuntos referentes ao funcionamento da nova autarquia ligada ao Ministério da Agricultura.

Em seguida, o sr. Napoleão de Andrade, que é também presidente da ACAR, em Minas Gerais, visitou o Serviço de Informação Agrícola.

MOMENTO INTERNACIONAL

Novo Discurso de Pineau

O DISCURSO pronunciado agora pelo sr. Christian Pineau, no clube de imprensa franco-americano, em Paris, é apenas mais um elo do que, a bem dizer, poderíamos chamar a sua interpretação histórica do atual momento. Pois é disto que se trata, ao indicar a necessidade de uma revisão da política ocidental em face da Rússia.

No cerne de uma diplomacia, digna dêsse nome, há uma concepção da história, como no trabalho de interpretação dos fatos há, explícita ou subjacente, uma concepção do mundo e uma filosofia dos valores. Isto quando se pretende fazer, mesmo submetidos ao drama do cotidiano, um trabalho sério de comentário dos acontecimentos e não apenas, como é tão comum, noticiário reclamado de subjetivos palpites.

O que distingue Christian Pineau dos outros ministros do exterior, do Ocidente, é aque êle tem uma concepção da história e uma noção do sentido em que os acontecimentos caminham.

Por isso os seus primeiros discursos foram mal recebidos embora o mau humor das chancelarias ocidentais devesse mais manifestar-se contra o sentido revelado por Pineau, mais do que contra o seu oráculo.

Quando êsse sentido? Em têrmos simplificados é o de uma mudança total de métodos por parte dos russos, um deslocamento da guerra fria para a competição econômica e ideológica, a luta feroz entre dois grupos mas com regras de esgrima, o regresso de uma economia de blocos, autárquica, à economia planetária. A virtude de Pineau foi a de Henrique IV ou de Richelieu, de compreender as mudanças do mundo, como disse o historiador André Ulmann: não pretender esmagá-las pelas armas mas conduzi-las pela inteligência. A isto se resumem todos os discursos de Christian Pineau — mas isto é muito importante.

Como acentuamos no artigo de ontem, e cada vez se torna mais evidente, estamos em face de um progressivo entendimento russo-americano. Entendimento de potências atômicas na base da proscrição da guerra geral, não entendimento de outra ordem pois ideològicamente a luta será cada vez mais intensa, mais sutil e para dizermos numa palavra mais inteligente.

Pode haver uma mudança neste curso. Bastaria uma crise aguda nos Estados Unidos, como a de 1929, ou uma crise política interna na Rússia, com lutas pelo poder ou uma guerra civil na sua periféria (democracias populares) para tudo ser pôsto em causa. Mas nenhum dêstes fenômenos é humanamente previsível e os dados atuais indicam que o sentido dos acontecimentos tenderá a manter-se e a aprofundar-se, embora em algumas crises de superfície. Tudo o que seja portanto ignorá-lo ou pretender brutalmente contrariá-lo, criará problemas sérios às pessoas, grupos sociais, ou nações, que o intentem.

Esta é a constatação de Pineau. Por se ter, de uma forma embora não explícita, oposto a isto, é que a Inglaterra tem, para muitos inexplicàvelmente, criado tantos problemas nos últimos tempos.

«A culpa é de Eden», dizem alguns conservadores. «A culpa é dos conservadores», dizem os trabalhistas. Mas a culpa a bem dizer não é de uns ou outros mas da posição especial da Grã-Bretanha e da sua atitude de não aceitação dos acontecimentos.

Pretende a Inglaterra evitar o entendimento russo-americano? Seria injusto e ousado dizê-lo, mas o que se pode afirmar é que pretende evitar um entendimento que não passe primeiro por Londres e seja feito através de Londres.

Nisto como no comércio os ingleses não desistem de ser os grandes intermediários. Por um lado pretendem envolver os americanos em pactos e compromissos que colidem com os russos (pacto de Bagdá), e por outro lado convidam os russos a visitar Londres. E, no momento exato em que se fala abertamente da visita de Zhukov aos Estados Unidos a Inglaterra manda os iranianos ocupar as instalações petrolíferas russas no norte do país. A Inglaterra, sempre que não é chamada, insere-se nos acontecimentos e faz sentir que sem ela todos os entendimentos são vãos. Há nisto uma grandeza de potência que foi enorme e se recusa a ser pequena; há nisto um perigo derivado de uma concepção subjetiva e unilateral da história, que nada ou pouco tem a ver com Anthony Eden mas com o deslocamento das bases de um império não identificadas ou não reconhecidas. No fundo as classes dirigentes inglêsas ainda raciocinam em têrmos de Império e de missão hegemônica da Grã-Bretanha.

A França não tem essas pretensões e não tem motivos para tentar retardar a aproximação russo-americana (no plano de Estado a Estado, e não de ordem política ou moral) e por isso Christian Pineau foi quem primeiro pediu modificações em organismos ocidentais, para afinal de contas não a estorvar, tentando o justo equilíbrio entre a legítima segurança do ocidente, em têrmos militares e de luta ideológica, e o diálogo com o outro lado sem imprecações inúteis.

Êste o sentido dos seus discursos que são na verdade de um homem atento às realidades, que não deseja desarmar o Ocidente, mas se recusa a ignorar os têrmos e necessidades da competição com a Rússia. Apenas uma observação mais temos a fazer hoje, como no artigo de ontem: todos os entendimentos devem ser controlados pela ONU.

Afastar a ONU é perigoso e suspeito.

NOTICIAS DO EXÉRCITO

(Vide Boletim da Diretoria Geral do Pessoal à 2.ª página da 2.ª seção)

Identificação Das Provas do Curso de Formação de Oficiais Médicos

ÀS 14 HORAS DO DIA 12

REALIZA-SE na próxima têrça-feira, dia 12, na Escola de Saúde do Exército, sita à rua Moncorvo Filho, 20, a identificação das provas escritas dos candidatos à matrícula no Curso de Formação de Oficiais Médicos, procedentes da 1ª R. M., às 14 horas, podendo o ato ser assistido pelos candidatos e demais interessados.

CIVIL CHAMADO

O sr. José Loacer Costa está convidado a comparecer com urgência à Junta Central de Saúde no Q.S., Ministério da Guerra, a fim de tratar de assunto de seu interêsse.

MUSEU MILITAR DO EXÉRCITO

Foi doado ao Museu Militar do Exército, pelo tenente Osvaldo Gomes da Silva, um lindo lança-granadas, todo cromado. Trata-se de uma interessante peça de armamento fabricada em São Paulo, durante a Revolução de 1932.

UNIFORME DO DIA

Foi marcado o 5º uniforme para os dias 10, 11 e 12 de junho corrente. Para a sessão magna e baile no Clube Naval, dia 11-6-56, às 22 horas, foi marcado o 1º, desarmado. Para as comemorações da Batalha do Riachuelo, no mesmo dia, junto à estátua do almirante Barroso, uniforme: 6º, desarmado.

OFICIAL SUPERIOR CHAMADO

O tenente-coronel José Albanese está sendo chamado à Diretoria de Armamento para tratar de assunto de seu interêsse.

GRÊMIO BENEFICENTE DE OFICIAIS DO EXÉRCITO

Com o falecimento do major Hildo Gonçalves Gusmão, o Grêmio Beneficente de Oficiais do Exército pagou após êsse insucesso, para sua beneficiária, sra. Elci França de Gusmão, o pecúlio de Cr$ 240.000,00, deixado pelo extinto.

GENERAL LIMA FIGUEIREDO

Será mandada rezar hoje, sábado, a missa de 7º dia pela alma do saudoso general José de Lima Figueiredo, falecido na madrugada de domingo último. Os seus ex-comandados do antigo 2º Batalhão de Pontoneiros, com sede em Cachoeira do Sul, convidam, por nosso intermédio, os seus colegas e camaradas de arma e amigos do extinto, para êsse ato de piedade cristã.

GENERAIS E OUTRAS PATENTES CHAMADOS AO SERVIÇO DAS ARMAS

A diretoria geral do Serviço Militar solicita o comparecimento, ao seu gabinete, no horário de 15 às 17 horas, dos militares e pensionistas, abaixo relacionados, para tratarem de assuntos de seus interêsses: generais de divisão Osvaldo Maury Mayer, Paulo de Bittencourt Amarante, Urbano Pinto de Abreu, Asdrúbal de Castro, Álmar de Lima e José de Araújo Sobrinho, coronel Eri Furtado Bandeira de Assunção, tenente-coronel Américo Teles de Meneses, majores Alípio Pereira da Costa Filho e Jovelino Amaro do Nascimento, tenentes José Floriano da Rocha e Manuel Alves dos Santos, subtenentes Elias Ferreira Figner de Lima e sargento João de Almeida Bulhões e pensionistas Aretusa de Lavor Reis e Silva Pereira e sra. Francisca Soares de Lira.

MAIS DE 36 ANOS A SERVIÇO DO MINISTÉRIO DA GUERRA

Depois de haver prestado mais de 36 anos de serviço ao Ministério da Guerra, foi desligada, ontem, às 16 horas, o oficial administrativo classe «M», Lúcia Muniz Freire, que acaba de ser aposentada por ato do govêrno. Os seus colegas da Divisão do Expediente do gabinete do ministro da Guerra, onde sempre serviu, prestaram-lhe uma homenagem a que se associou o titular da pasta, bem como tôda a oficialidade daquele gabinete, inclusive os jornalistas credenciados, vendo-se também presentes os generais Oscar Rosa e João Batista Matos, saudou-a o major Brasiliano que, após referir-se elogiosamente à sua antiga auxiliar, mandou proceder a leitura do elogio de despedida aprovado pelo general chefe do gabinete. A seguir, em nome dos seus colegas, falou a funcionária Auristela Teixeira Araújo. D. Lúcia, após agradecer a homenagem, foi abraçada pelo ministro e demais pessoas presentes.

ATRASADOS DA GUERRA DO PARAGUAI

O major secretário da Comissão de Habilitação de Pensões Vitalícias solicita-nos a divulgação dos nomes contemplados na decisão «Capitão Franklin Tupinambá Maribondo da Trindade»: Estela Scheib Montalvão, Leopoldina Oliveira de Araújo, Adelina de Oliveira, Jovelina Ferreira de Oliveira, Maria Rocha Holanda Braga, Elvira de Holanda Ferreira, Júlia Petronilha Brodt Pezzani, Maria Gonçalves de Santana, Joventina Gonçalves de Santana, Erondina Gonçalves Marques, Jandira Pena Nem, Amena Edit Enout de Faria Santos, Maria da Glória Enout de Melo Araújo, Antônia Branca da Rocha, Antonieta Brodt Bardou, Plácida Michaela Medeiros, Rosalina Teixeira Michaela Virgínia Michaela de Araújo, Elvira Bueno Vares, Elmira Bueno da Silva, Isaurs Bueno da Costa, Herminia de Mofais Bueno, Brasília Teixeira Coelho, Estefânia Teixeira Pais de Barros e Cecínia Teixeira Guimarães.

Encarece a fineza de aguardarem a chamada nominal que a Pagadoria Central de Inativos e Pensionistas fará através da imprensa, com indicação do dia certo em que processará o pagamento, sendo sòmente prejudicini a vinda das interessadas antes a êste órgão ou àquela Pagadoria. Outrossim, informa que amanhã será publicada a decisão «Capitão de Mar e Guerra José da Costa Azevedo».

CLUBE MILITAR

SECRETARIA — **Reassunção de funções** — Reassume, hoje, as suas funções o major Plínio Pitaluga, diretor secretário do Clube Militar.

TESOURARIA — **Expediente externo** — A fim de atender a necessidade do encerramento das atividades do movimento financeiro do Clube, o expediente externo da Tesouraria será o seguinte: diàriamente, das 14 às 17 horas, exceto aos sábados, que será das 9 às 12 horas.

CAIXA MUTUARIA — A Diretoria da Caixa Mutuária do Clube Militar avisa aos seus associados (antigos), com mais de 40 anos de idade, que só poderão optar pelo aumento do novo pecúlio Cr$ 50.000,00, até 30 de junho corrente (parágrafo 1º do artigo 2º do Regulamento em vigor). Os interessados poderão se dirigir à Caixa Mutuária pessoalmente ou por escrito, que serão prontamente atendidos.

Igrejinha de N. S. de Copacabana

Amanhã, domingo, dia 10, o conhecido côro dos Canarinhos de Petrópolis cantará na missa vespertina da Igrejinha de N. S. de Copacabana, à rua Francisco Otaviano, 5-A, às 17 horas. A cerimônia se realizará ao ar livre, em frente à Igrejinha.

NOTICIAS DA AERONÁUTICA

Disciplina das Questões Ligadas à Assistência e Defesa Mútua

NORMAS BAIXADAS PELO MINISTRO

CONSIDERANDO a conveniência de disciplinar, no âmbito do Ministério da Aeronáutica, as questões ligadas à execução do Programa de Assistência e Defesa Mútua, o ministro da Aeronáutica assinou portaria aprovando as respectivas normas, que se seguem: «O Programa de Assistência e Defesa Mútua (PADM), no âmbito do Ministério da Aeronáutica, será elaborado anualmente, à vista das necessidades e deficiências da FAB em geral e da Fôrça de Apoio (Acôrdo Militar Bilateral Brasil-Estados Unidos), em particular, com base: a) no Plano de Atualização e Desenvolvimento em vigor na FAB, e o PADAUM-USAF; b) nos Planejamentos Gerais e Especiais estabelecidos pelo Estado-Maior da Aeronáutica.

O Programa a que se refere o item anterior prevalece após a devida aprovação pelo ministro. Na elaboração do Programa serão levadas em conta as sugestões e solicitações das Diretorias Gerais. A fim de organizar o Programa dentro de bases seguras e corretas, fica estabelecida a função de Coordenador do PADM-Aer. Ao Coordenador do PADM-Aer. compete: a) organizar o anteprojeto anual do Programa que depois de examinado pelo Estado-Maior receberá a apreciação do ministro; b) organizar os pedidos especiais sugeridos pelo chefe do Estado-Maior ou pelos diretores gerais; c) propôr ao ministro através o chefe do Estado-Maior as modificações que se fizerem necessárias nos Programas já aprovados; d) manter-se informado sôbre o progresso dos Programas e pedidos apresentados; e) entender-se com o chefe da Seção de Aeronáutica da Comissão Militar Mista Brasil-Estados Unidos; f) apresentar trimestralmente, ao chefe do Estado-Maior relatório de suas atividades. Dito relatório subirá sempre ao conhecimento do ministro; g) manter permanente contacto com os diretores gerais; h) proceder a todos os entendimentos necessários ao bom cumprimento de suas atribuições. O Coordenador do PADM-Aer. fica diretamente subordinado ao chefe do Estado-Maior da Aeronáutica. Para maior facilidade no desempenho de suas atribuições, o Coordenador terá, segundo fôr julgado necessário, contactos com representantes de vários órgãos da Aeronáutica, na forma do organograma estabelecido. Os diretores gerais apoiarão com o melhor de seus esforços a ação do Coordenador, já emprestando o auxílio das diretorias respectivas e já designando e instruindo seus representantes.

ATOS DO MINISTRO

O ministro da Aeronáutica assinou atos, tomando as seguintes providências: passando a adidos ao Gabinete do Ministro, para todos os efeitos, os seguintes oficiais-generais: tenentes-brigadeiros-do-ar — Eduardo Gomes, Gervásio Duncan de Lima Rodrigues e Fábio de Sá Earp; majores-brigadeiros-do-ar: Antônio Guedes Muniz e Godofredo Franco de Faria; dispensando, por necessidade do serviço das funções de Diretor do Ensino do Curso Especial de Saúde da Aeronáutica, o coronel médico da Aeronáutica, dr. Valdemir Salém, nomeando, para exercer aquelas funções o coronel médico da Aeronáutica, dr. Valdemar Bagal; designando, por necessidade do serviço, o major aviador Hélio Langsch Keller, para exercer as funções de comandante do 1º Grupo de Aviação de Caça; designando, por necessidade do serviço, para exercer as funções de ajudante de ordens do major-brigadeiro-do-ar graduado Francisco de Assis Corrêa de Melo, o 1º ten. aviador Aroldo Corrêa de Melo; classificando, por necessidade do serviço, no Quartel General da 5ª Zona Aérea, o tenente-coronel do Quadro Complementar de Aviadores — Márcio César Leal Coqueiro; classificando, por necessidade do serviço, no Estado-Maior da Aeronáutica (NUCATAER), o tenente-coronel aviador — Junot Fernandes Monteiro; classificando, por necessidade do serviço, na Diretoria do Material da Aeronáutica, o tenente-coronel aviador engº — Everton Fritsch; e no Parque de Aeronáutica de São Paulo o major-aviador Orestes Miranda.

REQUERIMENTOS DESPACHADOS

Foram despachados pelo ministro da Aeronáutica os seguintes requerimentos: suboficial Armando Antônio Pires e o sargento Osvaldo Natal Del Tedesco, solicitando cancelamento de punições. «Cancelem-se»; sargento José de Matos Paixão, solicitando cancelamento de punição. «Cancele-se»; capitão-aviador Aristides Augusto Alvares Mascarenhas, solicitando permissão para gozar suas férias regulamentares, relativas ao ano de 1955 e licença especial na localidade de Milton, Flórida (nos Estados Unidos da América do Norte). «Concedo»; sargento Stephenson de Abreu Araújo, solicitando promoção baseada no § 2º do artigo 1º do Decreto 38.671, de 26 de janeiro de 1956 «Indeferido»; cabo reservista Laudenor Francisco da Silva, solicitando reincluisão no serviço ativo da Fôrça Aérea Brasileira. «Indeferido»; José Furtado da Silva, solicitando aproveitamento como professor da Escola Preparatória de Cadetes do Ar. «Indeferido».

TRANSFERÊNCIAS DE OFICIAIS

O diretor geral do Pessoal da Aeronáutica transferiu para o 1/7º Grupo de Aviação (Salvador) o 1º ten-av. José Luís de Melo Fortes, da Base Aérea de Salvador; para o Parque de Aeronáutica dos Afonsos, o 1º ten-av. Juarez Silveira de Mendonça, da Escola de Aeronáutica.

TRANSFERÊNCIA DE SARGENTOS

O diretor geral do Pessoal da Aeronáutica transferiu por necessidade do serviço para as unidades e estabelecimentos abaixo os seguintes sargentos: para o Estado-Maior da Aeronáutica, Isaias Ferreira Barbosa, do Quartel General da 2ª Zona Aérea; para o Quartel General da 1ª Zona Aérea, Francisco Dutra de Macêdo, do 11/5º Grupo de Aviação (Natal); para o Quartel General da 1ª Zona Aérea, Carlsbad de Azevedo Matiés, José Ferreira de Lima, José Maria da Consolação, todos da Base Aérea de Belém; para a Escola de Comando e Estado-Maior da Aeronáutica, Nilton Ferreira Gonçalves, do Estado-Maior da Aeronáutica; para o Depósito de Aeronáutica do Rio de Janeiro, Francisco Inácio, da Base Aérea de Belém.

CLASSIFICAÇAO DE SARGENTO

O diretor geral do Pessoal da Aeronáutica classificou, por necessidade do serviço, na Escola de Especialistas da Aeronáutica, o sargento Esdras Magalhães dos Santos, por ter sido desligado da Escola de Educação Física do Exército.

REUNIAO DA «CECLA»

Realiza-se, no próximo dia 15, mais uma reunião da Comissão de Estudos e Concessões de Linhas Aéreas. Nessa reunião estarão em pauta os seguintes processos: «VASP» — Inclusão de Umuarama, como escala intermediária na linha aérea provisória São Paulo-Guaíra; «VARIG» — Inclusão da cidade de Imbituba como escala intermediária em três viagens redondas semanais na linha aérea regular Pôrto Alegre-Rio de Janeiro; «NACIONAL» — Inclusão da cidade de Ponte Nova como escala intermediária na linha aérea regular Rio de Janeiro-Belo Horizonte, sendo quatro viagens redondas semanais em caráter regular e três facultativamente; «REAL» — Inclusão de Paranaíba como escala intermediária na linha aérea regular Rio Prêto-Votuporanga-Cuiabá, sendo uma viagem redonda semanal em caráter facultativo e duas regularmente.

AVENIDA «SANTOS DUMONT»

Solidarizando-se com as comemorações que estão sendo levadas a efeito por motivo do cinquentenário do grande feito de Alberto Santos Dumont, a prefeitura do Município de Criciúma, no Estado de Santa Catarina, acaba de sancionar uma lei dando o nome de «Avenida Santos Dumont» a uma de suas vias públicas daquela cidade.

OFICIAIS CHAMADOS A SUBDIRETORIA DE FINANÇAS

A Subdiretoria de Finanças da Aeronáutica está solicitando o comparecimento dos oficiais da reserva remunerada, abaixo relacionados, à 1ª Divisão, a fim de tratarem de assunto relacionado com o pagamento do abono militar de família: tenentes Adalvaro José Diniz, Abgar Bitton, Adriano de Carvalho, Afonso Pinheiro Teles, Agnaldo Christolo Pitombo, Albertino Fernandes Claro, Aluísio Aires da Silva, Ambrósio Alves da Silva, Amour Sales, Antônio Cirilo dos Santos, Antônio Duarte, Antônio Roso Ferreira, Ari Pereira da Silva, Atanásio Ribeiro Ribas, Benedito Madeira, Carlos de Araújo Morgado, Castório Pereira Guedes, Clodoaldo Rodrigues dos Santos, Davi Soares, Demerval dos Santos Cachoeira, Diamantino Xavier de Melo e Silva, Diogo da Piedade Vieira, Djalma Faria de Melo, Djalma Sardi D'Ávila e Antônio de Barros Duarte.

SENHORA CHAMADA A D.P.2

Está sendo chamada a comparecer à Diretoria do Pessoal da Aeronáutica (Divisão do Pessoal da Reserva), a fim de tratar de seu interêsse, a sra. Maria Ada Sottomano, herdeira do 1º ten-aviador Mandredo Sottomano.

HOMENAGEM A DOM AQUINO CORREIA

O chefe do Estado-Maior da Aeronáutica marcou o uniforme cáqui, completo, para a solenidade em homenagem à memória de Dom Francisco de Aquino Correia, arcebispo metropolitano de Cuiabá, que será realizada no dia 16, às 16 horas, no auditório do Ministério da Educação, sob o patrocínio do cardeal D. Jaime de Barros Câmara, arcebispo do Rio de Janeiro.

EXONERADO DO COMANDO DA BASE

Despachando na pasta da Aeronáutica, o presidente da República assinou decreto exonerando o coronel aviador Ricardo Nicoli, das funções de comandante da Base Aérea do Galeão.

AVISO AOS AVIADORES

Através do aviso nº 10, expedido ontem, a Diretoria de Rotas Aéreas presta à navegação aérea as seguintes informações: JOÃO PESSOA — Rádio Pessoa, frequência de 4220 quilociclos, inoperante; GOIANIA — A partir do dia 12, o aeródromo de Goiânia, no ponto-de-coordenadas de 16 graus e 40 minutos Sul e de 49 graus e 16 minutos Oeste, ficará impraticável definitivamente; na mesma data, o aeródromo Santa Genoveva, em Goiânia, ficará aberto ao tráfego aéreo, para operações diurnas, e para operações noturnas, sòmente para as emprêsas autorizadas. Ainda na mesma data deverão ser cancelados os MP-R-139 e 140, de 7-6-51. O MP-R-229, de 5-5-56, deverá ser utilizado para descida IFR no aeródromo de Santa Genoveva. Os mínimos da linha aérea regular são 150 e 1500. Cancelar: Goiânia, no item 1.2.4.2.1., da NST-130 e o NOTAM nº 92, de 30-4-56; NATAL — Pista dezasseis/trinta e quatro impraticável: PORTO MURTINHO — Aeródromo praticável; RIBEIRÃO PRETO — Aeródromo praticável; RIO DE JANEIRO — Ilha Rasa — Rádio-farol, prefixo III, frequência de 315 quilociclos, inoperante; SÃO PAULO — Cancelar o MP-R-138, de 15-9-55.

Aniversário do CAN

O chefe do Estado-Maior da Aeronáutica marcou o uniforme cáqui, completo, para o almôço que terá lugar na próxima têrça-feira, 12, às 13 horas, no Comando de Transporte Aéreo, em comemoração ao 25º aniversário do Correio Aéreo Nacional.

NOTICIAS DA MARINHA

Visita de Adidos Navais ao NE «Duque de Caxias»

INÍCIO DO NOVO CRUZEIRO NO DIA 11

OS adidos navais da França, Espanha, Inglaterra, Itália e Estados Unidos, acompanhados do cmt. Hildegardo de Noronha, visitaram na manhã de ontem o navio escola «Duque de Caxias», sob o comando do capitão de mar e guerra Antônio César de Andrade, e que no próximo dia 11 deixará esta Capital a fim de iniciar novo cruzeiro de instrução de guardas-marinha.

APRESENTAÇAO

Por diversos motivos, apresentaram-se, ontem, à Diretoria do Pessoal os comandantes Carlos Maxno da Silva, Atila Franco Achê, Roberto Maurell Lôbo Pereira e Jorge Schafer.

MOVIMENTAÇAO DE NAVIOS

O «Potengi» suspendeu de Assunção, o «Custódio de Melo» chegou a Santos procedente de Anhatemirim.

DECRETOS ASSINADOS

O presidente da República assinou decretos aposentando o maquinista marítimo José Santiago e exonerando Radamés Jendiroba da função de auxiliar do Arsenal.

DIA DO MINISTRO

O ministro estêve ontem no Palácio do Catete em reunião do presidente da República com os ministros militares. Recebeu, em seu gabinete de despacho, vários almirantes que foram tratar de importantes assuntos atinentes à administração naval.

VISITA A SETORES DA MARINHA AMERICANA

Seguirão no próximo dia 11, via aérea, para os Estados Unidos, os comandantes Otacílio Cunha, Abel Campbell de Barros, João Botelho e Ari Marques Jones, em visita de orientação, de três semanas, a setores da Marinha Americana, nos têrmos do programa de assistência para a defesa mútua.

HOMENAGENS DA ASOA

A Associação dos Suboficiais da Armada levará a efeito hoje, em sua sêde social, a primeira parte do programa das festividades de comemoração da Batalha Naval do Riachuelo, que está organizado: às 21 horas — início da sessão solene, com a presença de altas autoridades civis e militares; às 21h15m — discurso pelo consócio Antônio Carlos de Sousa Lôbo, orador oficial que, enaltecerá os feitos gloriosos da Marinha, nesta efeméride; às 21h30m — agradecimento pelo presidente da Associação e encerramento da sessão solene; às 22 horas — baile. O traje para civis será o de passeio completo e para os militares — o uniforme de licenciamento.

ADMISSÃO VOLUNTARIA NO CFN

O Corpo de Fuzileiros Navais está permitindo a admissão voluntária de jovens que pretendem ingressar em seus quadros. Para o alistamento é necessário que o candidato a fuzileiro naval seja brasileiro nato, saiba ler e escrever, tenha altura superior a 1,62 m e não seja reservista. Os interessados deverão apresentar-se ao Oficial Recrutador na Guarnição do Quartel Central do Corpo de Fuzileiros Navais, na ilha das Cobras, e nos Estados às sedes dos Distritos Navais, ou Companhias Regionais de Fuzileiros situadas em Belém, Natal, Recife, Ladário, Salvador, Florianópolis e Uruguaiana.

REUNIAO DA SOCIEDADE BRASILEIRA DE ANGIOLOGIA

A Sociedade Brasileira de Angiologia (Regional do Distrito Federal), fará realizar hoje, às 10 horas, no auditório do Hospital Central da Marinha, uma reunião como homenagem à Marinha pela passagem das comemorações da Batalha Naval do Riachuelo.

O programa ficou assim constituído: a) dr. Paulo Samuel Santos — trombose de veia cava inferior; b) drs. Geraldo Barroso, Ernane Oscar de Morais Faleiros e João Batista Teles de Aragão — síndrome de escaleno anterior; c) drs. F. F. Lima e Rubem Mavall — varizes pelvianas (tratamento cirúrgico); e d) drs. Geraldo Barroso e Ernane Oscar de Morais Faleiros — tratamento cirúrgico da síndrome post-flebítica — apresentação de Puech Lêão (filme).

ATOS DO MINISTRO

O ministro assinou ontem os seguintes atos: excluindo do serviço ativo da Armada, por haverem sido considerados desertores, os marinheiros Fernando de Oliveira Freitas e Noé da Cunha, agraciando com o distintivo o marinheiro Luis Ramos de Araújo e o taifeiro João Alberto Amarilho; indeferindo o requerimento de Manoir Monteiro Neto, em que pedia medalha de serviços de guerra.

NO TRIBUNAL MARITIMO

Na sessão de ontem, o Tribunal Marítimo, julgando o processo nº 2.079, referente à água aberta e avarias na carga da lancha «Brasileira», quando navegava no rio Jacuí, Estado do Rio Grande do Sul, em janeiro de 1951, resolveu — depois de conceder vista ao juiz Francisco Rocha — isentar de culpa o mestre Clarimundo Manuel do Nascimento e mandar arquivar o processo, por não ter ficado caracterizada a culpa do representado. Foi relator do feito, o juiz Epaminondas de Sousa.

* * *

— No processo n.º 2.702, o Tribunal recebeu representação da Procuradoria contra o arrais José Francisco de Paula, que o acusa de responsável pelo abalroamento entre a lancha «Alcântara», sob sua mestrança, e o navio «Arari», na baía de Guanabara, em agôsto de 1954.

* * *

— O Tribunal justificou a arribada do navio-tanque «Amapá» ao pôrto de Recife, em março de 1955, devido avarias nas máquinas, em consequência do que mandou arquivar o processo nº 2.826, tal como sugeriu o relator Gérson Cruz.

* * *

— Idêntica decisão foi proferida nos autos do processo nº 2.654, sôbre a perda da hélice e consequente arribada no pôrto do Rio de Janeiro, em julho de 1954, do vapor costarriquenho «Aelios», a reboque do vapor «Mayleo» e rebocador «Vencedor», ambos argentinos. Foi o acidente equiparado aos resultantes de fortuna de mar, de acôrdo com o voto do relator Epaminondas de Sousa.

* * *

— Do mesmo juiz, o TM aprovou sugestão que isentou de culpa os marítimos Manuel Ribeiro da Silva e Dorival Gomes, acusados de responsabilidade pelo incêndio e explosão a bordo da lancha «Iná», quando navegava nas proximidades do pôrto das Mesas, no rio Guaíba, Estado do Rio Grande do Sul, em outubro de 1952, de que trata o processo nº 2.343. Não ficou positivada a origem do sinistro.

Novo Chefe da Missão Naval Americana

Realiza-se hoje, às 10 horas, no salão nobre da Escola de Guerra Naval, a solenidade de posse do almirante Thomas Ragan no cargo de chefe da Missão Naval Americana, em substituição ao almirante Richard F. Whitlead, que acaba de ser transferido para a reserva remunerada.

O ato será presidido pelo titular interino da pasta, almirante Renato de Almeida Guilobel, e contará com a presença de altas autoridades civis e militares, além dos membros da embaixada dos Estados Unidos.

FOTOCÓPIA LIDICE

CÓPIAS FOTOSTÁTICAS E HELIOGRÁFICAS

RETRATOS EM 5 MINUTOS

RUA SÃO JOSÉ, 66 A - FONE 42-2917

Puxadores de Todos Estilos

Grande variedade em artigos em geral para móveis. Atacado, varêjo e Reembôlso Postal. Fornecemos CATÁLOGOS, as Fábricas e Lojas de Móveis. — L. SIQUEIRA — Rua Laura de Araújo, 118-A — Tel.: 52-4237.

GRANDE HOTEL

LAMBARÍ

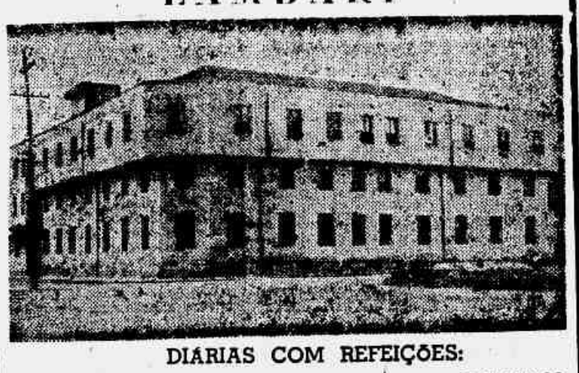

DIÁRIAS COM REFEIÇÕES:

1 pessoa — Cr$ 170,00 — 2 pessoas — Cr$ 310,00

REABERTURA: DIA 1º DE JULHO

Informações e reservas: Edifício Rex — 5º andar sala 501 — Telefone: 22-8554.

Societé Générale de Transports Maritimes

Rio para Bahia, Dakar, Barcelona, Marselha e Gênova

BRETAGNE 19 de Junho
PROVENCE 17 de Julho
PROVENCE 4 de Setembro
BRETAGNE 25 de Setembro
PROVENCE 23 de Outubro

Rio para Santos, Montevidéu Buenos Aires

PROVENCE 5 de Julho
PROVENCE 23 de Agôsto
BRETAGNE 13 de Setembro
PROVENCE 11 de Outubro

PASSAGENS DE LUXO PRIMEIRA CLASSE, ETC. Vendemos passagens de chamada de tôdas as classes da França, Itália, Espanha, Israel e Síria.

Agentes Gerais:

COMPANHIA COMERCIAL E MARÍTIMA S.A.

Av. Rio Branco, 4 — Tel.: 23-2930

BANCO DO COMÉRCIO S. A.

O MAIS ANTIGO DESTA PRAÇA

RUA DO OUVIDOR, 98 - 95

CAMPANHA DA LÃ

(ENCERRAMENTO DE CONVITE)

Não tendo sido possível agradecer a todos que contribuíram para a Campanha da Lã de 1956 por falta de endereços ou por que muitos preferiram guardar o anonimato, vimos fazê-lo por meio dêste e comunicar que os agasalhos adquiridos e recebeidos estarão expostos durante os dias 9 e 10, no Colégio Sion, à rua Cosme Velho, 98, das 9 às 18 horas.

No domingo, dia 10, no mesmo local, Missa pelos benfeitores e, logo a seguir, bênção dos agasalhos.

M. Cecília Duprat.

GANHE DINHEIRO EM SUAS HORAS LIVRES

COMPANHIA BRASILEIRA está aceitando elementos ativos, de boa aparência e com algum preparo, para serviço externo, com possibilidade de ganhar mais de Cr$ 15.000,00 mensais, além de prêmios e ajuda de custo.

Orientação e assistência técnicas dadas gratuitamente aos que se inscreverem. Tratar à RUA SÃO JOSÉ, 90, na portaria do 2º andar, apresentando êste anúncio e uma fotografia 3 x 4.

Casimiras — Linhos — Tropicais

OS MELHORES PREÇOS DA PRAÇA

Casimira Aurora — cada metro	500,00
Tropical Aurora — cada metro	450,00
Tropical Inglês — Auréola Bordada	1.080,00
Casimira Santista — cada metro	330,00
Tropical Maracanã — cada metro	500,00
Oferta Excepcional — Ótimo Preço	
Tropical Santista — cada metro	190,00

CASA NAGIB

RUA DA ALFANDEGA, 285

ATENDEMOS PELO REEMBÓLSO

GERADOR SIEMENS 100 Kva

VENDE-SE gerador SIEMENS 100 KVA com quadro de contrêle.

MOTOR DIESEL

Marítimo GM 6 cilindros 170 HP

Tratar à rua Coronel Almeida, 53 — Piedade

Telefone: 49-8068 — Com o Departamento Comercial

DOENÇAS

BRONCO-PULMONARES

Um medicamento ideal para crianças e para tôdas as pessoas fracas e convalescentes é o PHOSPHOTIOCOL GRANULADO DE GIFFONI. Pelo fosfocício fisiológico que encerra, êle auxilia a formação dos dentes e dos ossos, desenvolve os músculos, repara as perdas nervosas, estimula o cérebro; pelo sulfogualacol, tonifica os pulmões e desintoxica os intestinos. Em pouco tempo o apetite volta, a nutrição é melhorada e o pêso do corpo aumenta. É o fortificante indispensável da convalescença da pneumonia, da influenza, da coqueluche e do sarampo. Precioso recalcificante remineralizador, diàriamente receitado pelas sumidades médicas. Encontra-se à venda em tôdas as farmácias e drogarias. Depósito Geral: Farmácia e Drogaria Giffoni — Rua 1.º de Março n. 17 — Rio

COMPRO 1 PIANO 32-3857

DR. AUGUSTO SANTOS ALBUQUERQUE

DOENÇAS DO CORAÇÃO — Pressão alta — Falta de ar — Palpitações . AP. DIGESTIVO — Doenças do Fígado — Digestões difíceis — Prisão de ventre — AVENIDA RIO BRANCO, 185 — 12º ANDAR — GRUPO 1.224 — Das 14 às 18 horas.

ALERGIA INFANTIL — ASMA — ECZEMA — URTICÁRIA

DR. MONTEIRO DE SA' — Curso de especialidade na América do Norte.

CONSULTÓRIO: — Avenida N. S. de Copacabana, 709 — Aptº 503 — TEL.: 37-8508.

TELEFONES PARA COMUNICAÇÕES INTERNAS

Poupe seu tempo servindo-se dos telefones internos GREMOR:

Prático — Eficiente — Garantido. Capacidade: 6 ramais — 12 ramais e 23 ramais. Assistência técnica garantida. Temos preços para revendedores e aceitamos distribuidores nos Estados — Consulte sem compromisso a Imp. e Exp. GREMOR LTDA.

AVENIDA PRESIDENTE VARGAS, 417-A — 5º ANDAR — TELS.: 23-5696 E 23-6261.

AUXILIAR DE OPERAÇÕES

A Panair do Brasil, S. A. oferece ótima oportunidade a rapazes de 21 a 28 anos de idade, com instrução secundária falando inglês, para exercerem funções de auxiliares de operações. Procurar o Departamento do Pessoal no «Edifício Panair», à Praça Marechal Âncora s/nº, diàriamente de 9 às 11 horas trazendo seus documentos e uma fotografia recente, tamanho 3x4 cms.

VENDE-SE

Uma máquina de lavar roupa, da marca Westinghouse, Super Luxo, e um aparelho de ar refrigerado, General Eletric, 3/4 Hp. Ambos os aparelhos são novos, sem qualquer uso. Vêr e tratar à rua General Glycério, 326, apartamento 801. Base de oferta 50.000 cruzeiros cada um. Telefone 25-3624.

Ação Entre Amigos

Devido a incerteza na data do reinício das extrações da Loteria Federal até o fim do corrente mês, participa-se mais uma vez, aos portadores de bilhetes de uma geladeira «G.E.» e igualmente aos de uma televisão «Emerson», que serão sorteados em 25 de fevereiro último, e, transferido posteriormente para a extração de São João, da referida Loteria que, ficam ambas as rifas, transferidas definitivamente para a próxima extração de São João da Loteria do Estado do Rio de Janeiro, em 21 do corrente

CADOVITA

RAÇÕES PRENSADAS

MOINHO FLUMINENSE S. A.

R. URUGUAIANA, 118 - LOJA

Tel. 43-3906 - Rio de Janeiro

COMPANHIA FRIGORÍFICO IGUASSU

ASSEMBLÉIA GERAL ORDINÁRIA

São convidados os senhores acionistas desta Companhia, para a Assembléia Geral Ordinária, que se realizará às 15 horas do dia 20 de junho do corrente ano, em sua sede social, à Avenida Carmela Dutra, 2.709, nesta cidade de Nilópolis, Estado do Rio de Janeiro, a fim de deliberarem sôbre a seguinte ordem do dia:

a) tomar as contas da Diretoria relativas ao exercício de 1955;

b) examinar e discutir o Balanço e o Parecer do Conselho Fiscal;

c) eleger os membros do Conselho Fiscal e seus Suplentes;

d) fixar os honorários dos membros efetivos do Conselho Fiscal.

Nilópolis, 30 de maio de 1956.

COMPANHIA FRIGORÍFICO IGUASSU

GONÇALVES DE SA' Diretor-Presidente.

CIMENTO ARATÚ, S. A.

DIVIDENDO N. 2

Comunicamos que a partir de 11 de junho de 1956 será iniciado o pagamento simultâneo de Dividendo N. 2, constituído de 6% em dinheiro e de uma ação nova para cada onze ações possuídas, conforme aprovado pela Assembléia Geral Extraordinária de 10 de maio de 1956, cuja ata se acha publicada no «Diário Oficial» de 2 de junho de 1956 — Páginas 11.004 a 11.006.

Para facilitar êste serviço, solicitamos aos Senhores Acionistas que depositem as suas ações na Seção de Dividendo da Sociedade, à avenida Presidente Wilson n. 164 — 11.º andar, sala 1.102 (das 8h30m às 10h30m e das 13 às 16 horas — excetuados os sábados), a fim de posteriormente serem feitos os cálculos do impôsto de renda e da contribuição compulsória que incidem sôbre as ações ao «Portador» e emitidas as cautelas das novas ações a que os atuais possuidores têm direito, conforme citado acima.

Rio de Janeiro, 7 de junho de 1956.

KERRIS AP-THOMAS Presidente
J. DAVIES Vice-Presidente — Finanças

Singer Usadas

VENDEMOS ótimas, recondicionadas, das antigas — 10 anos de garantia, 3 gavetas. ENTRADA — Cr$ 500,00 e por mês Cr$ 300,00; 5 gavetas. ENTRADA Cr$ 900,00 e mensalidade de Cr$ 300,00. Pagamento à vista, 3 gavetas Cr$ 4.000,00; 5 gavetas Cr$ 5 000,00 Também compramos máquinas USADAS

RUY MAFRA & IRMÃO

Rua Aristides Lôbo, 134 — Telefone: 28-7547, Boudes de Estrêla e Santa Alexandrina à porta, e Estrada Monsenhor Félix, 538-A em frente a Estação de Irajá «Cumprimos o que anunciamos»

PROVOCADA PELA PRESENÇA DA PM NA UNE A AGITAÇÃO

ASSISTIU

O estudante Lauro Farias que tentou demover o general Denis do propósito de bloquear a UNE e assistiu às agressões.

Depuseram 2 Estudantes a Propósito das Violências

RECEBERIAM APOIO DOS FAVELADOS

PELO delegado Olavo Rangel, da Delegacia de Polícia Política, da DPS, foram convidados a prestar depoimento, ontem, a respeito das ocorrências do dia 31 de maio último, na sede da UNE, os estudantes Carlos Veloso de Oliveira e Lauro Farias, respectivamente, presidente e 1º secretário da União Nacional de Estudantes. Disse o primeiro que, no dia 31 de maio último não se achava nesta capital, pois estivera num congresso de estudantes em Recife, donde chegara no dia 1 do corrente. Neste mesmo dia, soube que estava marcada uma audiência com o prefeito do Distrito Federal, tendo comparecido com outros estudantes. A respeito dessa reunião, a UNE fêz publicar uma nota relatando todos os pormenores de tudo o que ocorrera. Antes de seguir para Recife, tomara parte em manifestações estudantis contra o aumento das passagens de bonde.

NA RUA DO CATETE

Na rua do Catete, quando os colegiais pretendiam fazer parar os bondes, apareceu em dado momento, um choque da Polícia Militar para descongestionar o trânsito. O depoente interveio, garantindo a realização da manifestação pacificamente. No dia seguinte, em frente à Faculdade Nacional de Direito, quando os alunos da escola faziam a sua manifestação, estêve também presente, para prestar o apoio da UNE, sendo então seguro pelos braços por um investigador, embora tivesse garantido a êste que a manifestação era pacífica e que se responsabilizava pela manutenção da ordem. Estêve também presente, por ocasião de outra manifestação de estudantes na rua Haddock Lôbo, onde não houve nenhum incidente importante. Desde então, ficou criada a comissão de estudantes contra o aumento das passagens dos bondes, constituída de José Batista de Oliveira Júnior, Nélson Trad, Sócrates Sarmento, Luís Carlos Clérot, Helga Hoffmann, José Murilo Montelo, bem como um representante da UNE que ora era Carlos Noel ora Lauro Farias.

PLANOS

A comissão reunia-se na sede da UNE e, antes de ter o depoente partido para Recife, já havia traçado os planos para lutar contra o aumento das passagens dos bondes. Tais planos consistiam, inicialmente, na publicação de noticiário dando prazo para que o prefeito tomasse providências. Não tendo o prefeito tomado essas providências, a comissão resolveu fazer paralizar os bondes no dia em que terminasse o prazo dado ao prefeito para as aludidas providências. Para a paralisação dos elétricos, ficou assentado no plano estabelecido que os estudantes ficassem em frente aos bondes, em atitude pacífica, sem depredações. Estando o depoente em Recife, no dia 31 de maio, soube das ocorrências, mas não pôde se comunicar com a UNE, pois a telefonista informava que as comunicações com a UNE estavam proibidas. Ao chegar a esta capital, sentiu que a classe estudantil sofrera um impacto emocional. Na UNE, soube que as depredações não foram feitas por estudantes, correndo também o boato de que um caminhão andara pela cidade a distribuir latas de gasolina, com intuitos incendiários. Soube ainda que os favelados haviam prometido apoio aos estudantes.

DEPÕE O SECRETÁRIO

O estudante Lauro Farias, secretário da UNE é aluno da Faculdade Nacional de Direito. Disse que o coronel Valter Guimarães no seu depoimento equivocou-se confundindo-o com a presidente da UNE, pois é o secretário-geral e não Carlos Veloso que no momento estava em Recife. Procurou muitas vêzes pelo telefone o general Denis, mas atendiam outros oficiais que afirmavam que êle não estava. Por isso foi pessoalmente ao Quartel General onde se avistou com o general Denis, no qual pediu fôsse desimpedida a sede da UNE, mas o general ponderou que a entidade era um foco de agitadores e por isso não poderia mandar desimpedi-la. Achava-se no gabinete do general Denis, tentando demovê-lo a desimpedir a UNE, quando às 15 horas do dia 31 aquêle general recebeu um telefonema de um dos oficiais da PM que estava em frente à UNE e informava que os tumultos começavam.

PROVOCANDO AGLOMERAÇÃO

O depoente ponderou ainda ao general que as viaturas da PM paradas com os soldados em frente à UNE estavam atraindo a multidão que nada tinha com o caso e por curiosidade permanecia no local. Às 16 horas, o depoente conseguiu demover o general Denis de sua ordem anterior que assim mandou desfazer o cêrco à sede da UNE e colocarem-se os soldados na calçada fronteira. Logo após, o depoente foi à sede da UNE onde encontrou o vereador Hélio Valcácer caído ao solo. Ao regressar, ouviu o coronel Valter dizer que os parlamentares estavam agitando, mas que êle depoente afirmou que, ao contrário, os parlamentares estavam, desde cedo, pedindo que os estudantes não praticassem depredações e arruaças de rua, perguntando se a assembléia era do conhecimento das autoridades disse que sim, tais como o ministro da Educação e o reitor Pedro Calmon; disse que ao chegar à UNE de volta do Quartel General, já havia providenciado ambulâncias para os estudantes feridos; teve que pular as janelas do edifício com os médicos e os vereadores que estavam de fora, pois seus colegas não teriam abrir a porta em hipótese alguma; reparou que um soldado da PM lançara a máquina de um fotógrafo a êsmo. Teve oportunidade de assitir as agressões.

AUSENTE

Carlos Veloso de Oliveira, presidente da UNE e que estava ausente no dia 31 de maio.

NOTÍCIAS FORENSES

REQUEREU A PREFEITURA DE NITERÓI VISTORIA NO CALÇAMENTO DAS RUAS

Notificada a Firma Responsável Pelas Obras

O JUÍZO de Direito da Fazenda Pública do Estado do Rio de Janeiro expediu ontem, por intermédio da 4ª Vara da Fazenda Pública da Justiça do Distrito Federal, carta precatória para comunicar à firma «Construções e Urbanização Ltda.», sediada nesta capital, que a Prefeitura de Niterói requereu uma vistoria «ad perpetuam rei memoriam» nas obras de calçamento das ruas Martins Tôrres e Siqueira Campos, a fim de acautelar seus interêsses. E' que os referidos serviços, segundo as alegações contidas na precatória, vêm sendo executados pela firma «Construções e Urbanização Ltda.» em desacôrdo com o edital, e de maneira a comprometer gravemente, pela sua insuficiência, o interêsse público e o erário municipal.

SUSPENSA A MATRICULA DOS SARGENTOS

A União Federal, pelo seu sexto procurador, sr. Pedro Vergara, deu entrada, ontem, na secretaria do Tribunal Federal de Recursos, num pedido de sustação dos efeitos da medida liminar no pedido de segurança concedida pelo juiz da Terceira Vara da Fazenda Pública ao sr. Washington de Sousa e outros, sargentos do Exército, para o fim de que sejam matriculados na Escola de Saúde do Exército, uma vez que, sendo odontólogos, estavam amparados pela lei n. .... 2.167, que assegura a matrícula sem a exigência de concurso. Alega o advogado da União que aquela decisão viola prescrições e ordens legais de autoridade competente, criando caso de subversão total de critérios seletivos para a matrícula em estabelecimento de ensino militar, pelo que é patente a ofensa ao interêsse público a ser resguardado pela sustação dos efeitos da mesma decisão até que seja a questão definitivamente julgada.

ISENÇÃO DO IMPOSTO DE CESSÃO

A Associação dos Agentes Fiscais do Impôsto de Consumo do Brasil propôs, na Quarta Vara da Fazenda Pública, mandado de segurança contra o diretor do Departamento de Rendas e Transmissões da Prefeitura do Distrito Federal, com o fim de obter isenção do pagamento do impôsto de cessão relativo às salas de sua propriedade no edifício situado à rua Debret n. 23, 7º andar.

NOTIFICADA A COMPANHIA DE SEGUROS

A sra. Clotilde Melo Viana solicitou, na Primeira Vara Cível, a notificação da Companhia Nacional de Seguros de Vida Columbia, para compeli-la ao cumprimento do acôrdo firmado com o casal Melo Viana no tocante à construção do edifício Tanagra, localizado na rua Júlio de Castilho n. 20. A Companhia de Seguros, por sua vez, notificou a viúva do senador Melo Viana através da 10ª Vara Cível, contestando, nêsse requerimento, as declarações feitas pela sra. Clotilde, acusando-a, entre outras coisas, de haver sonegado mais de 2 milhões de cruzeiros do Impôsto de Renda.

Posse de Desembargador

Em solenidade realizada ontem, no Tribunal de Justiça, tomou posse do cargo de desembargador o sr. Xenócrates Calmon de Aguiar, promovido, por merecimento, para a vaga decorrente do falecimento do desembargador Mem de Vasconcelos Reis.

Usaram da palavra, durante a cerimônia, o desembargador Vicente Faria Coêlho, em nome do T. J.; o procurador Vítor Nunes Leal, pela Procuradoria Geral do Distrito Federal, e o advogado Rui Besson, representando a Ordem dos Advogados do Brasil.

Falou o desembargador Xenócrates Calmon de Aguiar agradecendo as homenagens.

JULGAMENTOS DO SUPREMO

Foram julgados, em sessão plena extraordinária, os seguintes processos: Petição de Habeas Corpus sem que é paciente Manuel Duran Rodrigues (São Paulo)... Indeferido. Apelação Cível, em grau de embargos, sendo embargante Atlantis Brasil Ltda. e J. Caldas & Cia. Ltda. (D. Federal)... Rejeitou os embargos. Recursos Extraordinários, em grau de embargos, em que são embargantes e embargados: Maria Bianchi x Irene Ferreira de Souza (D Federal), Alfredo Peterlewitz x Maria Portel (São Paulo), Gastão Pereira Cordeiro x Estanislau Aleuski (Paraná), Ildefonso Francisco de Almeida Costa Jr. (Alagôas), Cia. Geral de Motores do Brasil «General Motors» do Brasil x José Marcon (São Paulo), Fazenda Estadual x Espólio de Hilário Pereira Magro Jr. (São Paulo), Atalíba Santos x Antônio de Castilho (Minas), Fazenda Estadual x espólio de Louis Philips (Minas), Prefeitura de Salvador x Salvador J. de Araújo (Bahia), Estadual x Ghezzi Irmão (Minas), Cia. Linha Circular de Carris da Bahia x Aurelino Soares Barbosa (Bahia), Antônio Mariano da Silva x Maria Inácia Diôla (Minas), Knorel Michiel de Thin x Nélson Coelho Machado (Rio de Janeiro), Salústio de Pinho Pessôa x Francisco Irapuan Magalhães (Ceará), Emprêsa de Águas e Esgotos de Ribeirão Prêto x Fazenda Estadual (São Paulo e João Batista de Souza x Hard, Raud & Cia. e União Federal (D. Federal)... Rejeitou os embargos; Manuel Alves Caldeira Neto x União (D. Federal)... Acolheu a inconstitucionalidade do artigo 4º da Lei n. 499; e José Viveiro x Fundação Colégio D. Carolina Tamandaré (São Paulo) e Albino Pereira de Magalhães x Benedito Casado dos Santos (Alagôas) — Não conheceu do recurso.

SESSÃO EXTRAORDINÁRIA

O presidente Orosimbo Nonato convocou para a próxima segunda-feira, dia 11, a fim de serem julgadas as causas em pouta.

JUSTIÇA MILITAR

ARQUIVADA A REPRESENTAÇÃO

Em sua sessão de ontem o Superior Tribunal Militar, por unanimidade de votos, mandou arquivar a representação formulada pelo advogado Antônio Carlos de Maris e Barros contra o auditor e o promotor substituto da Polícia Militar do Distrito Federal, uma vez que não ficaram provadas as irregularidades apontadas pelo queixoso em um processo instaurado na referida auditoria.

Roubado o Comerciante Por Cinco Assaltantes

As primeiras horas de ontem, o comerciante Manuel da Cruz, de 24 anos, solteiro, morador na rua Goiás nº 1.246, fundos, preparava-se para fechar o seu estabelecimento, o bar «Cantinho do Sossêgo», localizado naquêle endereço, quando parou em frente à porta o auto particular de chapa 2-27-95, de côr preta. Do veículo, saltaram cinco indivíduos, todos armados de revólveres, os quais dominaram o comerciante e apoderaram-se de seis mil cruzeiros, que se encontravam na caixa registradora, e de dois relógios de pulso, que estavam numa gaveta. Antes de fugir, os meliantes fizeram vários disparos. Em seguida, embarcaram no automóvel, tomando rumo ignorado.

Tiveram conhecimento do fato as autoridade do 23º distrito policial.

Colhido e Morto Por um Auto em Cascadura

Na madrugada de ontem, foi atropelado e morto na ponte de Cascadura, Orlando Cabral, de idade e residência ignoradas. As autoridades do 24º distrito policial tiveram conhecimento do fato.

AVISOS FÚNEBRES

Firmo Alves de Souza Junior

(MISSA DE 7º DIA)

✝ Flavia Rocha de Souza, capitão de fragata Alexandre Fausto Alves de Souza, senhora e filhos, dr. Fausto Alexandre Alves de Souza, Clarisse Alves de Souza Rodrigues da Cunha, seu marido dr. Olavo Rodrigues da Cunha e filhos e demais parentes convidam todos os amigos para assistirem à missa de 7º dia que, em intenção ao descanso eterno da bonissima alma de seu inesquecível e estremoso chefe, mandam celebrar no altar-mor e altares do Santíssimo e de N. S. das Dores, da Igreja da Candelária, hoje, sábado, dia 9, às 11 horas, agradecendo aos que comparecerem a êsse ato de fé cristã.

DR. CARLOS DELFINO

(MISSA)

✝ Nair de Gusmão dos Santos, senhora e filhos comunicam a seus amigos e demais parentes que farão celebrar missa em intenção da alma de seu bonissimo espôso, pai, irmão, cunhado e tio CARLOS, depois de amanhã, segunda-feira, dia 11, às 8h30m, na Igreja da Candelária.

RECLAMA INDENIZAÇÃO DO EX-NOIVO

A menor I. S., residente em Jacarepaguá, não só deixou o emprêgo para atender às exigências do noivo, como a êle forneceu, em diversas parcelas, a importância de 14 mil cruzeiros, destinados à ornamentação do lar resultante do casamento. Acontece, porém, que o noivado foi desfeito, e I. S. perdeu, além do marido, a colocação e o dinheiro. Desesperada, resolveu recorrer à Justiça, disposta a exigir do rapaz indenização por perdas e danos. Apresentou queixa ao juiz da 2ª Vara Criminal, mas inutilmente. Motivo: a medida não era da competência daquele magistrado. Em vista disso I. S. requereu ao juiz da 10ª Vara Cível, antes de processar o ex-noivo, que o juiz procedesse a uma justificação para comprovar a existência do violado contrato de casamento firmado por Ivan diante dos seus pais, amigos e vizinhos. Arrolou três testemunhas, prontificando-se, entretanto, a indicar quantas o juiz julgar necessário para validar as suas alegações.

NÃO PUDERAM REUNIR-SE ONTEM OS EX-PRACINHAS

Reclamam Contra o Gesto do General

UMA comissão de ex-combatentes, funcionários públicos federais e municipais, estêve ontem em nossa redação, acompanhada dos srs. Evandro Alcântara Teixeira Freire e Jorge Lousada, e nos informou o seguinte: por várias vêzes têm marcado reuniões na sede da Associação de ex-Combatentes, com o consentimento prévio do atual presidente da junta governativa, general Isaac Ferreira, mais logo depois se vêem preteridos de se reunir, porque êste general cancela as autorizações anteriormente dadas. Assim, acrescentaram, estava marcada uma assembléia dos ex-pracinhas, atualmente funcionários públicos, para as 20 horas de ontem, e em última hora, foi cancelada pelo presidente da junta governativa. Afirmaram-nos que a assembléia iria estudar o projeto 145/1955 da Câmara dos Deputados, que eleva o padrão ou referência dos ex-combatentes e sôbre a ida de uma comissão ao Catete, para tratar do assunto com o presidente da República, que já prometeu recebê-los.

Por lhes ter sido negada, várias vêzes, a sede da Associação dos ex-Combatentes, onde deveriam reunir-se, concluíram dizendo que irão solicitar aos demais membros da sociedade, a fim de suspender os pagamentos de suas mensalidades até que seja resolvido o impasse, como também, dentro em breve, irão reunir-se em outro local que ainda não foi escolhido.

Tombou a Composição Que Conduzia Rêses

BELO HORIZONTE, 8 (Da Sucursal) — Nas proximidades de Corinto, tombou ontem o trem da central de prefixo MH 66, composto de dezoito vagões que transportavam 216 reses para Belo Horizonte. Dez carros saltaram dos trilhos, matando por esmagamento 36 reses, além de ferir muitas outras.

O carregamento era procedente de Buenópolis, destinando-se as reses a matadouros da capital Federal. Presume-se que a causa do acidente tenha sido o excesso de velocidade.

Em conseqüência do desastre, a linha ficou danificada e o tráfego interrompido por cêrca de 20 horas.

Agredido o Motorista Por Dois Passageiros

Deu entrada no Pôsto Central de Assistência o motorista profissional Bianor José das Dores, de 37 anos, casado, residente na estrada S. Pedro de Alcântara, 26, apresentando dois ferimentos a bala na região intercostal. Declarou que fôra agredido a tiros de revólver por dois indivíduos que embarcaram no auto de sua propriedade, de chapa 4-86-08, no largo da Lapa. O fato se deu na esquina da ruas Salvador de Sá e Aníbal Benévolo, próximo à delegacia do 14º distrito policial. Bianor pouco depois que recebeu os passageiros dêles passou a desconfiar, pois que êstes, além de estarem em atitudes suspeitas, não faziam outra coisa a não ser mandarem que fôsse rodando sempre para a frente, sem no entanto indicar-lhe o destino certo. Resolveu então rumar para a delegacia do 14º distrito policial. Um dos larápios, percebendo as intenções do motorista, sacou da arma e deu-lhe vários tiros.

NOTAS POLÍTICAS

(Conclusão da 4.ª página)

to constitucional ainda êste ano, aprovada por dois têrços nas duas Casas do Congresso.

Até aqui nenhum partido ofereceu qualquer restrição às sugestões do sr. Gustavo Capanema sendo, ao contrário, numerosa, as manifestações de apoio.

★ Aceno à Oposição

O líder da maioria declarou aos jornalistas reconhecer a impossibilidade de um entendimento político com a oposição nêste momento, pois os espíritos não estão desarmados; mas afirmou ter encontrado, em recentes contátos mantidos com os posicionistas, uma grande receptividade para a fixação de «pontos comuns», de normas gerais para um trabalho de «defesa do regime».

Citou o nome do sr Prado Kelly e disse que o encontrára «muito lúcido» na análise da «realidade brasileira».

★ Excluídos do Partido Socialista

Da seção carioca do PSB, recebemos ontem a seguinte nota:

«O diretório regional do Partido Socialista, seção do Distrito Federal, em reunião de 7 do corrente, resolveu, por maioria de votos (15 contra 5), excluir do seu quadro de militante os seguintes senhores: Mário Pedrosa, Neli Ribeiro, Francisco Moura Maia Fidélis Martins, Severino Almeida e Hilcar Leite»

Embora a nota seja omissa quanto ao motivo da exclusão, sabemos que esta foi determinada pelo fato de terem os militantes socialistas assinado o manifesto da «Ação Democrática», que o PSB considera contrário ao seu programa e à sua linha política

★ Declarações do Sr. Milton Campos em Minas

BELO HORIZONTE, 8 (Da Sucursal) — Segundo revela o "Diário de Minas", o deputado Milton Campos, que estêve ontem nesta capital, exprimiu, a um grupo de correligionários que o visitou, sua apreensão em face da situação política nacional. Entende o presidente da UDN que o movimento estudantil, a par das naturais repercussões que apresentou no seio do povo, poderá gerar outras manifestações mais violentas, traduzindo a revolta popular contra o formidável agravamento do custo de vida nos últimos tempos. Manifestações como as recentemente verificadas no Rio, caso se repitam, criarão no país um clima de agitação cujas conseqüências ninguém poderá prever.

O dirigente udenista lamentou, por outro lado, a exploração demagógica que o presidente da República desenvolveu em tôrno das referidas ocorrências, desrespeitando, inclusive, "o sagrado recinto do Supremo Tribunal Federal". Censurou também o sr. Milton Campos a tentativa do sr. Kubitschek de desmerecer o feito dos estudantes, procurando retirar-lhes o louro da vitória alcançada. Na verdade, êles atuaram menos como classe do que em nome de todo o povo. O sr. Milton Campos definiu ainda para os seus correligionários a exata posição de seu partido nos acontecimentos e a atuação dos deputados udenistas como mediadores, procurando conter a exaltação dos moços, em benefício do êxito final do movimento. Referiu-se, aliás, aos altos propósitos em que se inspirou a classe estudantil em seu movimento.

O sr. Milton Campos teve ainda oportunidade de exprimir sua revolta, em face dos espancamentos verificados no Rio. Êsse acinte às liberdades constitucionais sòmente não o surpreendeu muito, diante da lembrança dos episódios que presenciara nos dias 11 e 21 de novembro último. Para o representante udenista, em nome da própria sobrevivência da democracia, os responsáveis pelos espancamentos devem ser identificados e punidos pelo govêrno, num ato de desagravo às liberdades públicas vilipendiadas pelos encarregados pela manutenção da ordem e do regime.

Foram Detidos Pela Polícia Dois Agitadores Comunistas

VIERAM AO BRASIL FOMENTAR GRANDE PLANO DE AGITAÇÃO

DIZIAM-SE LÍDERES ESTUDANTIS

O Diretor da Divisão de Polícia Política enviou ao Chefe de Polícia, general Magessi, informações sôbre o resultado das diligências que culminaram na detenção, em São Paulo, de dois comunistas que, disfarçados em líderes estudantis, procuravam dar desempenho à sua missão, que outra não era senão a preparação do clima de agitação vermelha nas Américas, notadamente no Brasil, Uruguai, Argentina, Chile e México. Esclarece o diretor da DPPS que, durante 15 dias de intenso trabalho investigatório, ficou demonstrado que a presença dos indivíduos, Sudhangshu Chaandhvri indiano, e Hugo Heriolsa Herrerequatoriano, que se diziam credenciados como vice-presidente da União Internacional de Estudantes, sediada em Praga, tinha por finalidade um plano de agitação subversiva.

INTENSA ATIVIDADE

No dia 16 de maio último, êsses estudantes, nessa qualidade visitaram as pretexto de estreitar relações entre os Centros Universitários de diferentes países, a convite, de entidades estudantis. Nessa qualidade visitaram as sedes da UNE, UME, UBES, Faculdade de Medicina, Escola de Belas Artes, etc., onde fizeram ou realizaram sabatinas com os líderes dessas entidades, sôbre os planos de que eram portadores, por incumbência da UIE. Além desta capital, os dois agentes estiveram na Bahia, Pernambuco, Paraíba, São Paulo, até que neste último, por solicitação das autoridades cariocas, foram presos e recambiados para o Rio.

Em sua bagagem, foi apreendida vasta documentação que comprova os seus objetivos agitadores, com caráter eminentemente comunista. Seu disfarce não evitou, entretanto, que fôssem identificados e detidos. Esclarece o diretor da Divisão de Polícia Política que os dois falsos líderes estudantis vieram fomentar um clima de provocação subversivo no Brasil, Uruguai, Argentina, México e Chile, para o que traziam abundante documentação, inclusive tôdas as decisões do Alto Conselho dirigente do Partido Comunista do Brasil, recomendações e normas de atividades nos meios adequados.

«CARRASCO»

Suas atividades no Brasil compreendiam ainda, a seleção de elementos de tendências «progressistas», no meio estudantil, a fim de participarem de Congressos Internacionais, sôbre economia, agricultura, medicina, a se realizar, em futuro próximo, em Paris, e posteriormente em Moscou, Oslo e Praga.

Em sua documentação há referências a um tal «Carrasco», nomes de guerra, que tinha a missão de vir posteriormente à América fiscalizar seu trabalho, fazendo autocrítica a respeito da missão que estavam investidos pelo Comunismo Internacional. Os documentos são vazados em línguas inglêsa e espanhôla. Os dois agitadores já demonstraram desejos de ir embora para Praga, estando as autoridades providenciando sua retirada o mais breve possível, pois são êles considerados indesejáveis.

NA CHEFATURA DE POLICIA O MINISTRO DA EDUCAÇÃO

Logo que teve conhecimento da prisão dos dois supostos estudantes, o ministro da Educação, sr. Maurício de Medeiros, dirigiu-se à Chefatura de Polícia, a fim de se inteirar da sua situação, pois ambos vieram ao Brasil a convite de entidades estudantis. Recebendo-o no seu gabinete, o general Magessi exibiu-lhe os documentos a que nos referimos acima e relatou-lhe detalhadamente o que a polícia apurara.

Sabotou a Aeronave Para Ocultar Sua Incapacidade

Prêso o Autor do Tenebroso Plano

AO inspetor Alcino da DPS foi solicitado pelo comandante Milton Machado, diretor proprietário da Companhia Nacional de Transportes Aéreos, que tomasse providências para descoberta de autores de sabotagem praticada no avião de prefixo PP-ANT de passageiros.

Em diligências o policial apurou que a sabotagem fora engendrada para ter efeito no dia 2 do corrente. No tubo de óleo do aparêlho foram encontrados, após uma pane sofrida pelo avião, ao tentar levantar vôo na cidade de Caratinga, em Minas Gerais, parafusos, arruelas, porcas, contrapinos e frenos. Nas investigações técnicas levadas a efeito, ficou constatado que essas peças alcançariam a bomba de alimentação, fazendo baixar a pressão a zero, causando ainda a grimpagem do motor. O tempo que duraria para que isso acontecesse não passaria de cinco segundos.

De posse dessa informação, o inspetor chegou à conclusão de que a sabotagem só poderia ser feita pelo mecânico Raimundo Reis de Abreu, de 43 anos, casado, morador na rua Boa Vista, 145, em Belo Horizonte, que trabalhava na companhia, há 3 meses.

Detido e interrogado, Raimundo declarou que colocara as peças no tubo de óleo para não deixar que viesse a saber da sua incapacidade para o exercício da sua profissão, por não conseguira atinar com o defeito que o aparêlho apresentava.

Ao ser entregue pelo mecânico Raimundo para entrar em tráfego aéreo, o avião deveria levantar vôo com 11 passageiros. Felizmente, o defeito não permitiu entretanto que o aparêlho descolasse. Diz Raimundo, que trabalha como mecânico, há 18 anos.

Foi Enganado na Compra do Imóvel

Antônio Padilla, agricultor colombiano, residente na cidade de Piraí, Estado do Rio de Janeiro, pediu à 10ª Vara Cível a notificação de Otávio Lídio Cossenza e outros, que lhe venderam um imóvel, denominado «Sítio João Carlos», dizendo atribuir a sua área 738.100 m2, quando na verdade possui apenas a metade. Tendo pago o sinal, e achando-se em preparo a ação com que pretende desfazer o negócio, notificou os vendedores para protestar, desde já, contra o vencimento, a liquidez e a exigibilidade das notas promissórias assinadas no ato da transação.

Covarde Agressão ao Menor Pela Patrulha do Exército

Ameaçados de Prisão os Que tentaram Interferir

ALUNO DO COLÉGIO PEDRO II A VÍTIMA

UMA patrulha do Exército, que se encontrava de ronda na rua Barão do Bom Retiro, espancou covardemente um menor, aluno do 3º ano ginasial do Colégio Pedro II, situado nas proximidades. O fato causou revolta a todos a que o assistiram pois nenhum motivo houve para que se consumasse tamanha violência. Alguns estudantes, estavam reunidos em frente ao cinema Real, próximo ao Colégio, a cantar o «Hino do Colégio Pedro II», quando foram atacados por um cabo do Exército que comandava uma patrulha volante. Alguns dos rapazes conseguiram fugir, sendo um dêles, entretanto, brutalmente agredido. E' a vítima o estudante Sérgio Perelberg de 15 anos, residente na rua Itabaiana, 17, apto. 201. Seus companheiros tentaram socorrê-lo, sendo, porém contidos, pelas metralhadoras portáteis dos militares. Alguns populares que intervieram foram ameaçados de prisão.

PRISÃO

Logo que soube do fato, o responsável pelo estabelecimento de ensino, professor Sá Roriz, mandou ao local dois funcionários, os inspetores João Alfredo e Batirá, que, juntamente com o colegial, foram conduzidos à presença do tenente Nilton, num prédio situado na rua Vinte e Quatro de Maio, onde se acha instalado o pôsto das tropas volantes. Depois de examinar o jovem, o oficial mandou-o embora. Sofreu Sérgio graves contusões no baixo ventre, tendo, entretanto, recusado os socorros no Pôsto de Assistência do Méier.

PROVIDENCIAS

Não obstante haver cessado o movimento estudantil contra o aumento de preços de passagens de bondes da Light, algumas localidades do Rio se encontram patrulhadas por tropas do Exército, notadamente em frente a estabelecimentos de ensino. Interpelado pela direção do Colégio Pedro II, sôbre a causa do policiamento, informou o comandante do destacamento que o objetivo era «proteger» os estudantes. Em face dos acontecimentos, entretanto, mandaria suspender o patrulhamento.

A VÍTIMA

O jovem Sérgio Perelberg contou à nossa reportagem como se deu a agressão: — «Cêrca das doze horas, eu e meus colegas saímos do colégio, porque não havia aula. Era dia de pagamento dos professôres. Alguns companheiros seguiram para suas casas, enquanto outros deixaram-se ficar na esquina. Em companhia de quatro colegas fiquei perto do cinema Real. Palestramos um pouco e, depois, passamos a cantar o «Hino do Colégio Pedro II». Nessa ocasião, surgiu uma patrulha do Exército, cujo comandante, um cabo, avançou contra mim, agredindo-me a ponta-pés. Senti fortes dôres, quase perdendo os sentidos. Não sei porque cometeram essa violência, pois nem pensamos em ofender aos poderes constituídos».

Desapareceu a Pasta Que Deixou no Carro

Ítalo Viola, redator do «Cruzeiro», tendo estacionado o seu automóvel de n. 14-73-55, às 16 horas de ontem, deu falta, ao regressar, de uma pasta de couro, contendo documentos que só têm valor para o seu dono. Pede, assim, a quem os retirou, que o avise pelos telefones 23-1733 ou 29-1971.

VITIMAS DO TRÁFEGO

Total em 1955		375
Total até maio		143
JUNHO 1	....	0
JUNHO 2	....	1
JUNHO 3	....	2
JUNHO 4	....	0
JUNHO 5	....	1
JUNHO 6	....	1
JUNHO 7	....	1
JUNHO 8	....	1
JUNHO 9	....	
JUNHO 10	....	
JUNHO 11	....	
JUNHO 12	....	
JUNHO 13	....	
JUNHO 14	....	
JUNHO 15	....	
JUNHO 16	....	
JUNHO 17	....	
JUNHO 18	....	
JUNHO 19	....	
JUNHO 20	....	
JUNHO 21	....	
JUNHO 22	....	
JUNHO 23	....	
JUNHO 24	....	
JUNHO 25	....	
JUNHO 26	....	
JUNHO 27	....	
JUNHO 28	....	
JUNHO 29	....	
JUNHO 30	....	

GELADEIRA COM GARANTIA NÃO FUNCIONOU 24 HORAS

SOLICITADA A VISTORIA JUDICIAL

GENTIL FERNANDES REIS, funcionário público, residente no subúrbio de Intendente Magalhães, tendo resolvido presentear sua espôsa no Natal, comprou um refrigerador na Globex Importadora e Exportadora S.A. (Ponto Frio). Pagou como sinal Cr$ 8.500,00, recebeu uma carta de garantia pelo prazo de 2 anos, e conseguiu ver instalada a sua geladeira, cujo pagamento total seria completado com 24 prestações de Cr$ 368,00. O aparêlho, entretanto, não funcionou 24 horas sequer, pois o automático da "Climax" logo enguiçou, e na hora do degêlo a água começou a sair por todos os lados. Frustrado no seu intento de obter, amigàvelmente, a rescisão do contrato e a devolução da "entrada", moveu ação na 5ª Vara Cível. "Ponto Frio", porém, contestou, pedindo ao juiz para fazer uma vistoria na geladeira, e condenar o fabricante e o distribuidor do aparelho caso fique provada a procedência da queixa do freguês.

APENAS DOIS ABSOLVIDOS NO JULGAMENTO SECRETO

PREJUIZO DE DOIS MILHÕES À UNIÃO

FOI o seguinte o resultado do julgamento, realizado secretamente no Superior Tribunal Militar, de civis e militares envolvidos em vultoso desvio de materiais da F.A.B. Condenados a 2 anos e 3 meses de reclusão — Raimundo Azevedo Leal, Aires Vieira da Costa, Clóvis Correia de Oliveira e Nélson Pereira da Silva; condenados a 2,5 anos de prisão Áureo Coutinho, Milton Orsi, Boanerges Cavalcanti, George Carlyle Bunnet, Mário Moreira, Veriomar Geraldo Teixeira, André Caramano e Francisco Sales; condenados a 8 meses de prisão Eugênio Pais Leme Ramos e José Rubens Macedo; condenados a 1 ano de prisão Pedro Vieira de Morais e Raul Werneck de Castro.

Decidiu a Côrte manter a sentença que absolveu os acusados Floriano Ribeiro da Silva e Manuel Ferreira Paciência.

O crime causou à Fazenda Nacional um prejuízo no valor aproximado de dois milhões de cruzeiros.

CARRO DESTROÇADO

Estado em que ficou o carro particular n. 1-09-88, após ser abalroado pelo lotação da linha Cascadura-Penha.

COLIDIRAM OS AUTOS NA RUA CAROLINA MACHADO

TRÊS FERIDOS MEDICADOS NO HOSPITAL

CÊRCA das 19h30m de ontem, dois carros colidiram violentamente na rua Carolina Machado, em frente ao prédio 250. O auto particular de chapa 1—09—22, dirigido por Raul dos Santos Canepa Filho, de 30 anos, casado, fiscal do Banco do Brasil, morador na rua Clarimundo de Melo, 1.174, quando por alí trafegava, chocou-se com o autolotação de chapa 5—68—74, da linha Cascadura-Penha. Ambos os veículos corriam em regular velocidade, tendo ficado avariados.

Em conseqüência do impacto, ficaram feridos o bancário, com fratura da côxa esquerda, contusões e escoriações, e o mecânico Janos Radovics, com 32 anos, casado, húngaro, residente na rua Bráulio Muniz 314, com ferida contusa no frontal e contusão nas [illegible]. Removidos para o Hospital Carlos Chagas, ali receberam curativos e ficaram internados.

Do fato teve conhecimento o comissário de serviço no 24º Distrito Policial, que solicitou a presença da perícia e entrou em diligências para localizar e prender o motorista do autolotação que fugiu, abandonando o carro no local.

Horas depois, apresentou-se no Pôsto de Assistência do Méier, o passageiro do coletivo, Hugo de Sousa Guedes, de 24 anos, bancário, morador na rua Apiaí, 29, fundos, na Penha Circular.

Sofreu ferimento contuso no supercílio esquerdo, sendo devidamente medicado.

COMPRA E VENDA DE IMÓVEIS

Copacabana

COPACABANA — Avenida Atlântica, 2.112 — Edifício Joaquim Murtinho. Apartamento de luxo. 1 por andar. Vendemos o 9º andar — 20% de entrada e o saldo financiado em 8 anos. Procurar o sr. Walter, à rua Paula Freitas, 19. Tratar à avenida Graça Aranha, 226 — Sala 1.102 — Tel.: 22-0407. Pode ser visitado todos os dias, inclusive domingos.

COPACABANA — Aluga-se apartamento de frente com 3 quartos, grande sala, cozinha, banheiro, dependências de empregada. Todo pintado a óleo com armários embutidos em todos os quartos. Tem direito à garagem. Rua Barata Ribeiro, 141, ap. 401. Aluguel Cr$ 7.000,00 (sete mil cruzeiros). Ver no local com o porteiro — Informações pelo tel. 45-3859.

EXCEPCIONAL! — Copacabana, ao lado da praia apartamento Duplex de grande luxo, todo claro, e arejado. Peças amplas, armários embutidos em todos os quartos, 3 banheiros sociais, 3 grandes quartos, living, sala de jantar, quarto depósito para malas, andar de serviço todo azulejado, inclusive o corredor externo. Entrega em 90 dias sem risco de reajustamentos. Cr$ .. 950.000,00 financiados em 15 anos pelo L. Brasileiro. Cr$ .. 550.000,00 à vista, Cr$ ..... 250 000,00 a combinar Ver República do Perú 72, com Moacir. Tratar das 12 às 18 horas, pelo tel. 22-9519. Sábado e domingo, das 9 às 22 horas. Tel. 26-8494

Laranjeiras

LARANJEIRAS — Alugamos à rua das Laranjeiras, 247, magnífico palacete em centro de grande terreno, próprio para família de alto tratamento. Ver no local e tratar na Emprêsa Brasileira de Administração Ltda., à rua da Quitanda, 47, 3º andar, salas 1 a 4. Telefone 22-5827.

APARTAMENTOS

100% FINANCIADOS

Vendem-se em 180 prestações de 560, 1.200 e 1.800 cruzeiros. SEM ENTRADA — 23-4638, 23-2299 e 23-3822. Com LEILA ou EDNA, Alfândega, 111-A — Sala 408 — Rio.

Dr. Pedro de Albuquerque

DOENÇAS SEXUAIS E URINÁRIAS

Rua Buenos Aires, 80, 7º andar. de 14 às 18 horas

Linha Auxiliar

MARIA DA GRAÇA — Vende-se magnífico prédio, sito à rua Ernesto Pujol, 29, com 2 apartamentos, construção de um belíssimo tipo, para pessoas de bom gôsto, cada apto. com dois bons quartos, uma boa sala, cozinha e banheiro completo, um ótimo fogão Ultra-gás de quatro bôcas e uma belíssima varanda, tôda a volta do prédio com entrada para carro, o terreno mede ... 414.30 metros quadrados, localizado em uma das melhores partes do bairro, para se morar. Preço: Cr$ 770.000,00 à vista — Informações e venda com o Sr. Gonçalves, av. Presidente Vargas, 1.099, 1.º andar, telefone: 43-7643 e no local, procurar o Sr. Narciso

Subúr. da Leopoldina

ATENÇÃO — Ramos — Oportunidade - Vendem-se na principal rua do bairro, em frente à estação, com posse e entrega imediata das chaves, e facilidade de pagamento, ótimas casas vazias, com 2 quartos, 2 salas, cozinha, banheiro e quintal. Ver e tratar no local à rua JOAO ROMARIZ N. 34, das 9 às 18 horas, diretamente com o proprietário.

Teresópolis

ATENÇÃO — Apartamentos em Teresópolis, edifício Eden — Vendem-se magníficos apartamentos, construção de luxo, no Alto Teresópolis, à rua Jorge Lossio, em frente ao Higino Palace Hotel, a poucos metros da Av. Oliveira Botelho. Preços a partir de Cr$ 40 mil, sendo 50 por cento facilitado durante a construção e o restante com bom financiamento. Apartamento de quartos grandes com armários embutidos; sala-living, com lareira, varanda, cozinha a gás, banheiro de côr, com box; grande quarto de empregada, áreas, etc. Informações e vendas diretamente com o proprietário incorporador, Dr. Bernardo Dain — Travessa Ouvidor, 7, 6º andar - Tel.: 52-2500 ou ainda à av. Rio Branco, 97, 7º andar — Sala, 4. telefone: 23-5783. Em Teresópolis — No local, com o construtor, sr. Adriano.

COMPRO APARTAMENTO ZONA SUL constando de um ou dois quartos, sala, banheiro social e de empregada, quarto de empregada, cozinha e área com tanque. Dou 250 mil cruzeiros a vista e o restante financiado. Propostas a Roberto pelo Tel.: 26-7661

Paraíba do Sul

ÓTIMOS sítios a longo prazo desmembrados da afamada Fazenda Maravilha, de propriedade do sr. Milton de Sousa Carvalho, à melhor do município de Paraíba do Sul. Vendemos a longo prazo e com pequena entrada magníficos sítios de terras fertilíssimas de 50.000 a 200.000 metros quadrados. Ocasião única para possuir, uma boa propriedade sem emprêgo de capital. Valorização certa e rápida. Tratar com os vendedores exclusivos. Imobiliária Oteca Limitada, à rua da Assembléia, 11 — 3º andar, sala 302 — Tel.: 42-2378

ENGENHO NOVO — Grande oportunidade — VENDE-SE à rua Visconde Santa Cruz, a 3 minutos da rua 24 de Maio, um grupo de 16 casas localizadas em um terreno de 30 x 80, esplêndidamente bem situado, com frente para duas ruas, tem água encanada, luz, gás e telefone. Preço à vista: Cr$ 950.000,00 e também vendemos financiado. Informações e vendas, com os srs. Gonçalves ou Geraldo — Av. Presidente Vargas, 1.099 — 1º andar — Telefone: 43-7643.

Adquira agora

SEU APARTAMENTO

— no RECRÊIO das CANÔAS —

Num maravilhoso Parque de 30.000 m2

Obras já iniciadas

Localizado no início da Estrada das Canôas a 700 metros de S. Conrado e da Praia da Gávea. Todos os apartamentos serão de frente e V. S. se tornará co-proprietário da magnífica Séde Social a ser construida com Restaurante, Bar, Salões de Festas, etc.

ATRATIVOS JÁ EXISTENTES E PARA SEU USO DESDE JÁ

Piscina, Lago, Restaurante, Bar, Compo de Volley, Play-Ground

PREÇO 400.000,00

SINAL.....	26.000,00
DENTRO DE 8 MESES	28.000,00
PRONTA A SEDE SOCIAL	28.000,00
NA ENTREGA DAS CHAVES DO APTO	30.000,00
72 PRESTAÇÕES SEM JUROS DE 4 000,00 A PARTIR DO SINAL	288 000,00

IMOBILIÁRIA CIVIA S. A.

Trav. do Ouvidor, 17 (Sec. de Vendas 2.º andar)
Tel.* 52-8166 de 8,30 às 18 horas.

VISITAS AO LOCAL: Hoje, das 14 às 18 horas. AMANHÃ, das 9 às 18 horas.

NOTÍCIAS DA PREFEITURA

Designado Novo Assistente Militar do Prefeito

CAPITÃO ALVARO CORREIA MARTINS

EM ato de ontem, o prefeito Negrão de Lima designou o capitão do Corpo de Bombeiros, Álvaro Correia Martins, para a função de Assistente Militar do Prefeito.

Secretaria Geral de Administração

DEPARTAMENTO DO PESSOAL

Despachos do diretor: Maria José Azevedo Araújo — Francisco Luis de Oliveira — João Batista Duarte — Indeferido. O requerente, ainda não apura no período de exercício, um quinquênio ininterrupto, o que impede a concessão da licença-prêmio. Arquive-se.

Anita de Sousa — De acôrdo.

Hilda Basílio Cordeiro — Arquive-se, as inclusões nos quadros da Prefeitura, são providenciadas, de ofício, pela Administração.

Edvete Rodrigues da Cruz Machado — Arquive-se, tendo em vista que o assunto já está solucionado.

Jorge Teixeira — Arquive-se, face a inexistência de vaga.

Haidê Correia Lopes — Concedo a licença nos têrmos do artigo 163, do estatuto, pelo prazo de seis meses.

Oberair Tavares de Araújo — Indeferido. Arquive-se.

Valdemar Ari de Matos — Tendo em vista o disposto no artigo 4º do Decreto 13.023 de 28-10-55 fica elevada para "G", a partir de 4-11-55, a referência da função a que se refere a presente portaria.

Roberto Lopes Gonçalves Lima — Apostila: Tendo em vista a autorização do sr. prefeito, exarada no processo nº 25.221-47, e o disposto no artigo 4º da Lei 567, de 12-1-51, ficam asseguradas ao servidor em referência, de acôrdo com o Decreto nº 11.046, de 27-11-51, 3 cotas de 20% sôbre o vencimento atribuido ao padrão "O" com validade a partir de 16-1-51.

Otávia Veloso Dias Cavalcanti — Apostila: O funcionário a quem se refere o presente título foi promovido por antiguidade à classe "H", a partir de 29-10-53, pelo Decreto P nº 2.428 de 28-10-53, publicado no DO. (II), de 29110-53.

Cesalpino da Costa Lima — Mantenho o despacho de 26-2-56. Arquive-se.

Newton Gonçalves Rodrigues — Considere-se licenciado a partir de 23-1-56, nos têrmos do artigo 1º da Lei nº 343-49.

Mário Clementino Pelosi — Revalido o despacho de 11-5-55, que concedeu ao requerente, 3 meses de licença-prêmio, com base no período de 24-7-46 a 22-7-51.

Celina Vieira Pinto — Viúva de Nestor Rafael Pinto — Pague-se, em têrmos.

Alá Eurico de Silveira Batista — Revalido o despacho de 3-5-1952, que concedeu ao requerente, nove meses de licença-prêmio, com base no período de 10-8-34 a 8-9-39 e de 17-9-40 a 14-9-1950. — Concedo 3 meses de licença-prêmio, com base no período de 15-9-1950 a 13-9-1955.

Guilherme Rosa — Almentário Pinto — Risoleta Morais — Manuel Ribeiro Mendes — Neli Gonçalves Pinto — Maria Angelina Silva Toutinho — Temístocles Tupinambá da Rocha — Olegário Teófilo Pinto Monteiro Júnior — Rute Rodrigues Monteiro — Moisés Pereira da Silva — Adelino de Morais — Valdemar Cardoso da Silva — Antônio Gomes do Nascimento — Sebastião dos Santos Reis — Alcebíades Soares Peixoto — José Ulisses Ribeiro — Belarmino Isaú — Margarida Passos de Sá — Acácio Venâncio de Oliveira — Ubirajara Braga de Carvalho — José Alves Correia — Nonito Monteiro Rangel — Reinalda Cruz Martins — Moacir Rosalém — Nicolino da Silveira Sarmento — Alberto Correia Barreto — Sebastião Luis Barbosa — Luci Guimarães Teixeira — Nilo Guariento — Avelino Ananias Alves — Lis Amaral de Menezes — Vicente Flanklin — Raimunda da Rocha Félix — Agostinho de Sousa Lôbo — Gumercindo Barbosa Neves — Paulo Nóvis Mary Lott Duffles Canceglia — Osvaldino Ferreira de Miranda — Galdino Alcides Gerônimo — Três meses de licença-prêmio.

Valdemar Pinto Ferreira — Alberto da Costa Braga — Miguel Teixeira de Oliveira — Nadir Augusta da Costa — José Cardoso de Paiva — José Luis Vizeu Barbosa — Concedo 6 meses de licença-prêmio.

Maria Angela Fernandes de Azevedo Sousa — Luis Serrano Sanches — Lino José Pereira — Concedo doze meses de licença-prêmio.

Silvia Nunes da Silva — Concedo nove meses de licença-prêmio.

José Joaquim Cosme Pinto — Concedo dezoito meses de licença-prêmio. Os requerentes, porém, só poderão entrar em gôzo desta, observada a escala que fôr organizada na repartição e devidamente aprovada pelo secretário-geral na forma do art. 9º do Decreto 10.150-50, atendidas a conveniência do serviço e demais prescrições legais.

Secretaria Geral de Educação e Cultura

Atos do secretário-geral: Foram designados para o Departamento de Educação Primária, Mary Alves da Cunha Etchgoyen; para o Instituto de Educação, Otília Lemos Coelho para o Serviço de Administração; para o Serviço de Teatros e Diversões, Nicodemus Pires Machado.

Secretaria Geral de Agricultura

Atos do secretário-geral: Designando Maria Duarte Stocchero para o Serviço de Divulgação; Olavo Ramalho Correia para o Departamento de Veterinária; Manuel de Oliveira Araújo está autorizado a entrar em gôzo de licença-prêmio em 1º de junho com término em 31 de agôsto.

DEPARTAMENTO DE AGRICULTURA

Atos do diretor: Designando Pedro José da Silva para encarregado do expediente do pôsto IV; Jorge do Nascimento, para o Serviço de Engenharia Rural; Vitor Danin, para o Pôsto Agrícola I; Rafael Lino Souto Maior, para o Serviço de Horticultura; Rubem Bitencourt Cotrim, para o Pôsto Agrícola V, e Antônio Barreto Braga, para o Pôsto Agrícola IV.

DEPARTAMENTO ABASTECIMENTO

O diretor dêste departamento assinou numerosas designações e transferências de funcionário, cuja relação nominal será publicada no "Diário Oficial", seção II, de hoje.

MONTEPIO DOS EMPREGADOS MUNICIPAIS

DESPACHOS DO DIRETOR

Nélson Ferreira Martins — Américo Madureira — «Deferido».

Cipriano Crisóstomo — Nalta de Alva Alvarenga Peixoto Gonçalves — Alfredo Gnone — Keula Santos Pinto — José Bianco Júnior — Agenor Cabrera da Costa — Marcílio Dias Ipiranga dos Guaranis — «Aprovo».

DESPACHOS DO CHEFE DA DIVISÃO DE BENEFÍCIOS E INVERSÕES

Mário Resende Rodrigues — José Marinho — José Ribeiro — João Crisóstomo Calixto — Leonor Glqueiro Gama — Válter Ferreira — Dulcinéia Lindomar de Castro — Sebastião de Sant'Anna — «Deferido».

DESPACHOS DO CHEFE DA CARTEIRA DE PENSÕES E AUXILMOS

José Fernandes — «Compareça, urgente, a viúva».

Vital Xavier — «Compareça o sr. Ricardo Xavier acompanhado de d. Leonor da Conceição».

Jorge Nicolete — «Junte certidão de nascimento do «de cujos».»

Mário Coêlho de Menezes — «Compareçam o procurador da viúva e as pensionistas: Adelina, Adir, Ilvone e Ilvoni».

Irene Tieré — Elói José Alves — Hugo Sérvulo Zanforlin e outro — Honório Mariano da Silva — Bernadete Rodrigues da Silva Oliveira — União dos Operários Municipais — Beires de Azevedo — Manuel do Carmo Nogueira — «Compareça urgente».

EMPRÉSTIMOS

Será efetuado hoje, sábado, das 8h30m às 11 horas, o pagamento das seguintes propostas de empréstimos:

Art. 4º do Decreto de 10.314 — Matrículas — 5.135 — 12.836 — 16.836 — 18.784 — 24.066 — 28.658 29.139 — 36.409 — 38.573 — 43.244 56.301 — 61.835.

Comuns Efetivos — Código 21 — Propostas — 6.701 — 6.702 — 6.704 6.708 — 6.709 — 6.710 — 6.711 — 6.712.

Comuns Extranumerários — Código 22 — Propostas — 6.020 — 6.021 6.022 — 6.023 — 6.024 — 6.025 — 6.026 — 6.027 — 6.028 — 6.029 — 6.030 — 6.031 — 6.033 — 6.035 — 6.036 — 6.037 — 6.038 — 6.039 — 6.040 — 6.041 — 6.042.

Comuns Extranumerários — Código 23 — Propostas — 1.523 — 1.524 1.525 — 1.526 — 1.527.

Emergências — Matrículas — 156 — 157 — 414 — 1.337 2.002 — 2.135 — 2.277 — 2.453 5.474 — 5.646 — 7.387 — 7.979 8.916 — 9.992 — 11.779 — 12.941 13.299 — 15.482 — 16.314 — 18 063 19.601 — 20.480 — 20.490 — 21.145 21.742 — 22.829 — 23.577 — 24 193 24.319 — 24.731 — 26.922 — 29.280 30.505 — 31.436 — 31.618 — 32.298 32.440 — 34.917 — 35.043 — 36 409 37.248 — 38.445 — 38.821 — 43.249 43.644 — 45.364 — 46.324 — 47 106 48.229 — 48.678 — 48.787 — 49 581 50.295 — 50.438 — 50.928 — 51 139 51.403 — 51.737 — 52.067 — 53 564 53.786 — 54.220 — 54.392 — 54.552 55.118 — 56.125 — 56.400 — 56.499 56.750 — 56.784 — 57.344 — 57 657 57.739 — 57.886 — 57.943 — 58.675 58.678 — 58.814 — 59.423 — 60.016 60.307 — 60.902 — 61.505 — 61 983 62.063 — 62.581 — 62.728 — 62.792 63.041 — 64.356 — 64.601 — 64 665 64.670 — 64.825 — 65.901 — 65 952 69.352 — 69.841 — 70.524 — 70.895 70.903 — 70.975 — 71.027 — 72.611 72.977 — 73.191 — 74.693 — 75.629 76.752 — 79.494 — 84.176 — 9.631 95.1233 — 9.1293 — 95.1394 — 95.1405 — 95.1706 — 95.1764 — 9.1918 — 95.1937 — 99.782.

Casamentos — Matrículas — 43.887 — 68.958.

CLUBE MUNICIPAL

TEATRO CARLOS GOMES — A emprêsa concessionária ofereceu ao Clube para ser distribuido aos associados, ingressos para o espetáculo «Aperta o Cinto», que está em cartaz no Teatro Carlos Gomes, mediante pagamento, apenas de uma pequena taxa. Os associados poderão procurar os citados ingressos no Departamento de Comunicações do Clube à av. 13 de Maio nº 13, 23º andar, das 12 às 19 horas.

CINEMA INFANTIL — Amanhã, domingo, às 10 horas, realizar-se-á uma sessão cinematográfica infantil com filmes adequados.

FUTEBOL DE SALÃO — Em cumprimento ao Campeonato Juvenil da F. M. F. S. a equipe do Clube Municipal enfrentará hoje, na quadra da rua Senador Soares, em Vila Isabel a A. A. Carioca.

Assistência Médica Aos Pescadores

Durante o mês de abril último, foram atendidas 3.680 pessoas no Ambulatório e no Hospital da Policlínica de Pescadores do Rio de Janeiro. Entre os serviços prestados aos pescadores e suas famílias figuraram 961 exames de laboratório e 196 especializados, 531 curativos, 327 radioscopias, 248 aplicações fisioterápicas, 192 testes intradérmicos, 170 radiografias, 143 nebulizações e 67 intervenções. Foram fornecidas 2.245 receitas médicas e aplicadas 3.497 injeções e 446 vacinas, além de numerosos outros trabalhos.

O Serviço Odontológico registrou 440 consultas, 398 anestesias, 319 extrações, 56 radiografias, 55 curativos, etc.

OS IMPOSTOS FUNDIÁRIOS

★ *RUBENS DO AMARAL*

SÃO PAULO, junho — Ao tempo do prefeito Mendes de Morais, em 1948, foi enviado à Câmara dos Vereadores do Distrito Federal um projeto de lei de reforma da tributação fundiária que, creio, lá ficou engavetado. Não li notícia da sua rejeição. E' possível, contudo, que eu esteja enganado.

SÃO PAULO

Pelo projeto, suprimiam-se os critérios realmente obsoletos, do lançamento do impôsto predial pelo valor locativo, que dá margem a grandes burlas da parte dos contribuintes e a grandes injustiças da parte do fisco. Em sua substituição, teríamos o lançamento sôbre o valor fundiário, que se pode definir como a tributação baseada no valor territorial dos imóveis, isentas as respectivas benfeitorias. Sua finalidade é tomar para a comunidade, por intermédio do poder público, parte da renda da terra, que é a própria comunidade que cria pela sua presença e pela sua ação, sem tributar, isto é, sem multar o produto conjugado do capital e do trabalho, que são os edifícios, cuja construção beneficia a cidade e seus habitantes, ou seja, o povo. Uma reforma dêste porte, se fôsse devidamente estudada, mereceria unânime aprovação. Mas, há a estupidez que gera a ignorância, nalguns; noutros, o que há é a preguiça de pensar, o horror às inovações e o amor à rotina Tudo somado, sublevam-se oposições contra as reformas, que morrem como a proposta em 1948 se viu afixiada no nascedouro.

Contornando tais obstáculos, a Câmara Municipal de São Paulo usou de um atalho hábil, geralmente bem aceito e que está produzindo alguns efeitos benéficos. Manteve o impôsto predial baseado no valor locativo, mas estabeleceu uma conciliação entre êsse valor e o valor fundiário, determinando que o lançamento nunca será inferior a 0,4% (quatro décimos) do valor venal do prédio tributado.

Suponhamos uma pequena residência do valor locativo anual de Cr$ 30.000,00 e situada num terreno mal aproveitado do valor de um milhão de cruzeiros. À taxa de 10% sôbre o valor locativo, pagaria de impôsto, anualmente, Cr$ 3.000,00. Todavia, como a tributação não poderá ser inferior a 0,4% do valor do prédio e supondo-se que êle valha, por exemplo, Cr$.... 1.300.000,00 (terreno e edifício), teremos o lançamento expresso na cifra de Cr$ 5.200,00. Tributa-se assim, justamente, o mau aproveitamento do terreno, forçando os proprietários a edificar melhor, de acôrdo com a rua, o bairro, a situação do seu imóvel.

Vejo que no projeto de reforma tributária, enviado à Câmara dos Vereadores pelo prefeito Negrão de Lima, se inclui dispositivo semelhante. No artigo 104, dá nova redação ao artigo 2º do Decreto-lei nº 157, de 31 de novembro de 1937, que assim ficará: «O impôsto predial é proporcional ao valor lucrativo estipulado de acôrdo com o artigo 4º e respectivos parágrafos, e não poderá ser inferior a 0,5% do valor venal do imóvel».

Melhor seria a reforma de 1948. Esta, agora proposta, é de aplaudir-se, como um bom remendo. Tem a vantagem de não inovar fundamento, assim deixando de provocar a reação da rotina cristalizada. Coleia, em vez de transpôr obstáculos. Ao cabo, chega quase ao mesmo resultado, embora com demoras e mutilações que poderiam ser obviadas com maior sabedoria e coragem.

No Rio deve ser como aqui em São Paulo: tôda a gente é contra os terrenos vagos na zona central e, geralmente, na zona urbana. Poucos são, contudo, os que percebem que um terreno vago nos subúrbios longínquos é muito menos pernicioso à cidade do que um terreno mal aproveitado, com casebres, no centro. O impôsto agora sugerido forçará os proprietários ao bom aproveitamento, em busca de receitas com que satisfaçam as exigências do fisco. Ou, se teimarem, continuando como estão, pior para êles, porque pagarão a multa merecida e com isso concorrerão, como lhes compete, para a manutenção dos serviços públicos de que a cidade prescinde.

Não sei bem se me seria lícito dirigir aos meus colegas, os vereadores cariocas, um apêlo. Caso mo consintam, pedir-lhes-ei que examinem em profundidade esta questão, do maior interêsse econômico e social. Aprovando o artigo 104, do ante-projeto, terão prestado ao Rio de Janeiro um serviço cuja extensão nem será fácil avaliar nos seus imensos benefícios.

Conferência Dos Juízes de Direito

Promovida pelo Tribunal de Justiça, realizar-se em breve, pela primeira vez uma conferência dos juízes de Direito do Estado do Rio. Para organizar o conclave, o presidente do Tribunal, desembargador Toledo Piza, designou uma comissão composta dos juízes Moacir Land, Admário Mendonça, Nélson Martins Ferreira, Rivaldo Pereira Santos e Miguel Alvim Filho.

Exposição Agro-Pecuária Sul-Fluminense

Com a presença do ministro da Agricultura, do governador e outras autoridades federais e estaduais, será inaugurada, hoje, às 15 horas, em Barra do Piraí, a X Exposição Agro-Pecuária e Industrial Sul-Fluminense, promovida pela Associação Rural daquele município, para demonstração do desenvolvimento do Vale do Paraíba.

ASSEMBLÉIA LEGISLATIVA

HOMENAGEADA A MEMÓRIA DO SR. BARTOLOMEU LISANDRO

MORREU no campo da luta, como morrem os grandes combatentes. O seu desaparecimento constitui uma perda irreparável para Campos e também para o Estado do Rio» — disse, ontem, o sr. Tôgo de Barros, expressando os sentimentos do govêrno e do PSD pelo falecimento do ex-deputado udenista, sr. Bartolomeu Lisandro. Sôbre a personalidade do extinto e seus serviços à terra fluminense falaram, ainda, os srs. Rodrigues de Oliveira, do PSB; José Manhães, do PDC; José Bernardo, do PTB; Edgar Pôrto, do PR, Aécio Nanci, do PSP e Saramago Pinheiro, agradecendo em nome da UDN às manifestações de confôrto e pesar das demais agremiações partidárias.

EST. DO RIO

LEVANTADOS OS TRABALHOS

Conforme requerimento do sr. Rodrigues de Oliveira, com aditivo do sr. Simão Mansur, os trabalhos foram levantados em sinal de pesar, designando-se uma comissão de deputados para representar a Assembléia nos funerais.

«HOMENAGEM DOS ESTUDANTES AO SECRETÁRIO DE SEGURANÇA»

ESCLARECIMENTO DO SR. ANUAR FARAH

A propósito da notícia que divulgamos, ontem, sob o título «Homenagem dos Estudantes ao secretário de Segurança», procurou-nos o delegado Anuar Farah, chefe da Divisão de Ordem Política e Social do Estado do Rio, que declarou não ser verdade tenha preparado a Polícia contra os estudantes de Niterói. — «Mandei, como é de meu dever e de ordem superior, — disse — garantir o patrimônio estadual, como alguns bondes e «trolley-buss», ameaçados de serem depredados por elementos estranhos à classe estudantil. Quanto às minhas relações com o sr. Paulo Mauriti, que datam de vinte anos, me permitiram que eu lhe prestasse serviços de natureza privada, bem como na Polícia Civil, quer na Corregedoria, quer na DOPS, até o último momento de minha estada lá».

Mercado de Peixe Para Niterói

A Prefeitura de Niterói vai dotar a cidade de um mercado de peixe, instalando-o ao lado da estação da Frota Barreto, na rua Visconde do Rio Branco, em frente à rua Marechal Deodoro, de acôrdo com o plano que o prefeito Alberto Fortes acaba de aprovar.

DIÁRIO SINDICAL

MARINHEIROS — Realiza-se, hoje, no Sindicato Nacional dos Contramestres, Marinheiros, Moços e Remadores em Transportes Marítimos, uma Assembléia Geral Extraordinária, às 13 horas, para dar esclarecimento à classe sôbre a equiparação de salários.

* * *

MARCENEIROS — Realiza-se, hoje, às 14 horas, no Sindicato dos Trabalhadores na Indústria de Móveis e Marcenaria do Rio de Janeiro, uma festa de confraternização entre os mobiliários e os demais trabalhadores, promovida pelo Departamento Esportivo e Cultural.

As festividades obedecerão ao seguinte programa: às 14h30m, palestra do Presidente dos Sapateiros sôbre o problema dos trabalhadores. Às 15 horas será oferecida uma mesa de doces aos presentes, às 16 horas, encerramento com uma sessão cinematográfica.

* * *

PRODUTOS QUÍMICOS — Os trabalhadores na Indústria de Perfumes, aprovaram no dia 7 p. passado, em assembléia realizada na sede do sindicato, a proposta apresentada pela mesa que presidiu os trabalhos na base de 55% sôbre os salários vigentes em janeiro de 1955. Ficou ainda estabelecido, que os entendimentos no início da luta pela melhoria de seus salários, deverão ser diretos, isto é, entre as duas partes sem interferência do Ministério do Trabalho.

* * *

N. B. — Solicitamos dos srs. presidentes de sindicatos, enviarem tôda a correspondência Sindical para «Diário Sindical», avenida Rio Branco, 133.

TRIBUNAL MARÍTIMO

ISENTO DE CULPA O MESTRE DA LANCHA

RESULTADOS DA SESSÃO DE ONTEM

O TRIBUNAL Marítimo, julgando ontem o processo referente à água aberta e avarias na carga da lancha «Brasileira», resolveu — depois de conceder vista ao juiz Francisco Rocha — isentar de culpa o mestre Clarimundo Manuel do Nascimento e mandar arquivar o processo por não ter ficado caracterizada a culpa do representado. Foi relator do feito o juiz Epaminondas de Sousa. No processo 2.702, foi recebida representação de Procuradoria contra o arrais José Francisco de Paula, que o acusa de responsável pelo abalroamento entre a lancha «Alcântara», sob sua mestrança, e o navio «Araris», na baía de Guanabara, em agôsto de 1954.

O Tribunal justificou a arribada do navio-tanque «Amapá» ao pôrto de Recife, em março de 1953, devido avarias nas máquinas, em conseqüência do que mandou arquivar o processo 2.826, tal como sugeriu o relator Gérson Cruz.

Idêntica decisão foi proferida nos autos do processo 2.654, sôbre a perda da hélice e conseqüente arribada ao pôrto do Rio de Janeiro, em julho de 1954, do vapor costarriquenho «Aelios», a reboque do vapor «Navieiro» e rebocador «Vencedor», ambos argentinos. Foi o acidente equiparado aos resultantes de fortuna do mar, de acôrdo com o voto do relator Epaminondas de Sousa.

Do mesmo juiz, o TM aprovou sugestão que isentou de culpa os marítimos Manuel Ribeiro da Silva e Dorival Gomes, acusados de responsabilidade pelo incêndio e explosão a bordo da lancha «Inês», quando navegava nas proximidades do pôrto das Mesas, no rio Guaíba, Estado do Rio Grande do Sul, em outubro de 1952, de que trata o processo 2.343. Não ficou positivada a origem do sinistro.

Feiras de Hoje

Há feira, hoje, sábado, nos seguintes locais:

ZONA NORTE

Engenho Velho — Rua Gonçalves Crespo. **Rocha** — Rua General Belford. **Maracanã** — Rua Santa Luisa. **Braz de Pina** — Rua Antenor Navarro. **Ramos** — Rua Felisberto Freire. **Piedade** — Rua Belmira. **Vigário Geral** — Alvarenga Peixoto. **Engenho da Rainha** — Praça Abuna. **Encantado** — Rua Campos da PazSanta do — Rua Cruz e Sousa. **Rio Comprido** — Rua Campos da Paz. **Realengo** — Praça Luis Murat, Bairro Frei Miguel. **Irajá** — Rua Quinze do conjunto do IAFC.

ZONA SUL

Laranjeiras — Rua das Laranjeiras. **Copacabana** — Rua Figueiredo Magalhães. **Lagoa** — Rua Fonte da Saudade. **Botafogo** — Rua Mena Barreto

ILHAS

Governador — Rua Maldonado.

OS GRANDES ÉRROS JUDICIÁRIOS

O MARTÍRIO DE JEAN-FRANÇOIS LESNIER

IV

O juiz não sabia qual a idéia que formaria de Lesnier, quando o cura de Fiel, o abade Joseph Delmas, apresentou-se espontâneamente a êle e lhe confiou os seguintes pormenores: — Ontem, em Saint-Médard... (Saint-Médard era uma paróquia vizinha, onde o abade fôra visitar seu colégio). — Ontem, em Saint-Médard, todos apontavam o Lesnier como o assassino. Só êle, segundo se dizia, tinha interêsse na morte de Gay, pois herdaria suas terras. Devo dizer-lhe, senhor juiz, que uma ou duas vêzes, tendo visto Gay doente, falei-lhe de sua situação feliz e felicitei-o por ter vendido suas terras contra uma garantia de pensão vitalícia. Êle não aceitou minhas felicitações e queixou-se de Lesnier.

O velho lenhador queixava-se de que o seu comprador lhe pagava mal e que jamais ia visitá-lo; pediu ao abade que lhe comunicasse o seu descontentamento. Fay me aborrece — respondeu o professôr ao cura. Jamais está contente. Queria que eu passasse o tempo todo na casa dêle. E o abade concluía: — Para ser sincero, senhor juiz, devo acrescentar que, na noite do crime, a conduta de Lesnier pareceu-me esquisita. Não parecia de modo algum espantado com o que via e não se apressou muito a ir apagar o fogo. No dia seguinte, êle me pareceu muito inquieto. Procurava surpreender as conversas que entretinham os grupos. Quando falei ao prefeito, êle não tirou os olhos de mim, procurando ler nos meus lábios, de longe, o que eu dizia.

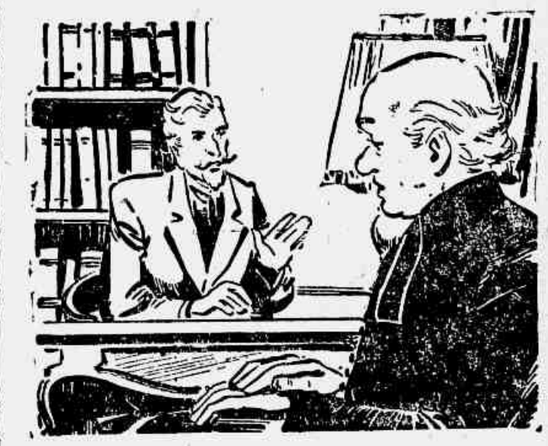

Lesnier se recolhe sempre muito cedo. Ora, na noite de 15, às 9h 20m, ainda havia luz na casa dêle. Quando bateram à sua porta para avisá-lo, tiveram dificuldade em acordá-lo. Contudo, êle tem o sono muito leve. Pergunte ao meu sacristão, Jacques Gautey, pois foi êle quem o despertou. O depoimento era tão evidentemente hostil, que o juiz perguntou: — O senhor tem más relações com o professôr? — Más, não, mas também boas, não — confessou francamente o padre. Emprestei-lhe dinheiro e êle não me pagou. Êle me vendeu uma barrica de vinho que eu, por outro lado, também não lhe paguei, para recuperar meu dinheiro.

E, após uma hesitação: — Lesnier alegou também que eu tivera relações íntimas com sua irmã e que lhe dera dinheiro para comprar-lhe o silêncio. Eu o processei por difamação. Êle ameaçou vingar-se de mim. Minha cunhada (porque uma irmã de Lesnier casara-se com o irmão do padre) me avisou que tivesse cuidado com o irmão dela, porque era um homem perigoso. Contudo, o juiz não se resolveu a encarcerar o professôr.

ILHA DO GOVERNADOR

TAUÁ: Vendem-se à Estrada do Dendê, 28, duas casas em terreno de 11 x 66 m, inclusive um automóvel Ford 41, Conversível, por apenas Cr$ 950.000,00. Vêr no local ou pelo Telefone: 23-3693.

COCOTÁ: Vendem-se lotes sem entrada e sem juros, com apenas Cr$ 2.000,00 de entrada e despesa de contrato e lotes em frente a praia.

FREGUESIA: Vendem-se em ruas já calçadas, junto à melhor praia da ilha, lotes a partir de Cr$ 240.000,00, com pequena entrada e o restante em 5 anos.

RUA CAPITÃO BARBOSA, 815 — Sob. — Sala 202 — Cocotá, com o sr. CARLOS.

Teatro Cinema Rádio

"DIVÓRCIO PARA TRÊS"

VICTORIEN Sardou não é sòmente o autor de dramalhões como «La Tosca», escrito especialmente para Sarah Bernhardt e extremamente conhecido por sua versão operística, devida a Puccini, nem de peças históricas como «La Patrie» e «Madame Sans-Gêne», esta última representada entre nós por Alda Garrido, numa edição só sua maneira». Continuando o filão descoberto por Eugène Labiche, que havia reinstaurado a farsa no teatro francês e embora sem ter a vivacidade e a imaginação de Georges Feydeau, que se lhe seguiu, Sardou deixou também comédias engraçadas, no mais preciso sentido do teatro «boulevardier» do fim do século XIX, como «Divórcio para três» («Divorcons») que, numa tradução muito apropriada de Mário da Silva e Renato Alvim, o Teatro Brasileiro de Comédia vem de estrear no Ginástico.

Embora a propósito da instituição do divórcio, a obra tem o bom gôsto de nem sequer por um momento procurar discuti-lo, limitando-se a utilizá-lo como o ponto de partida para uma intriga que exclusivamente procura fazer rir e, depois de meio século, ainda o consegue. Da sua atualidade diz muito o fato de haver quem veja nela uma situação parecida àquela explorada por Silveira Sampaio em «A garçonière do meu marido» e considerada uma autêntica strouvaillas. Embora a peça termine pela afirmação de que ainda é melhor guardar o marido que se tem a arranjar outro, não há qualquer preocupação de moral, nem a malícia peculiar ao género, que a envolve, afinal a arrasta sèriamente na direção oposta.

Ao encená-la, Zbigniev Ziembinski encontrou perfeitamente o tom exato e o ritmo que mais lhe convinha. Concebeu um espetáculo leve, movimentado, divertido, mas sem tumulto e que, entre as suas maiores qualidades, tem a de nos devolver Cacilda Becker como uma comediante excepcional, num trabalho em que ainda supera sua atuação em «Inimigos íntimos». Aí a temos grande atriz, achando a inflexão mais oportuna para cada réplica, tirando o máximo de efeito do que diz, do que faz e tudo sem sobrecarregar seu desempenho, a que dá, além de elegância e encanto, uma deliciosa espontaneidade. Ziembinski é seu ótimo parceiro, igualmente muito feliz, inclusive porque está numa linha sóbria, sem os excessos de movimentação de outros seus desempenhos cômicos. No mesmo nível dos dois artistas citados, se coloca Freddi Kleemann, que com êles completa o trio dos intérpretes dos principais papéis da peça. Mais uma vez êle confirma a preciosa qualidade de que é possuidor de, embora nos papéis mais cômicos, nos tipos mais engraçados, não perder nunca a noção das proporções, não ultrapassando um limite além do qual se abandona a comédia de classe para ingressar na chanchada ou no «sketch» de revista.

Silvia Orthof, Glauce Rocha e Carminha Brandão compõem tipos diversos, a primeira uma espôsa ingênua, a segunda uma solteirona digna e a terceira uma viúva... alegre, tôdas com muita eficiência. Leonardo Vilar está discreto num papel que não lhe dá qualquer oportunidade e Jorge Chain satisfatório em outra ponta. Fernanda Montenegro e Fernando Tôrres são uma dupla de criados deliciosos, sendo que o segundo reaparece no último ato, como um dos garçons do restaurante, fazendo Luis Linhares o outro e Hélio Colona o «maître», todos os três impagáveis. Destoa apenas o comissário de polícia de Elísio de Albuquerque, em cuja realização há mais uma vez exagêro, um excesso em desacôrdo com a linha dada à interpretação da peça em geral, defeito que está presente até na sua maquilagem).

Bons cenários de Mauro Francini, sobretudo o primeiro, que é uma ótima reconstituição de um salão «bourgeois» e provinciano de fim de século e excelentes os figurinos de Aldo Calvo, elementos que completam um espetáculo que não tem pretenções transcendentes, que procura apenas divertir honestamente, numa realização de gôsto e qualidade técnica, de grande homogeneidade e que é uma das mais felizes apresentações do Teatro Brasileiro de Comédia no Rio.

Henrique Oscar

«ELECTRA NO CIRCO» — Em nosso comentário de ontem da peça «Electra no Circo», escrevemos que ela era uma interpretação freudiana do mito grego, uma vez que dava como consciente nas personagens o real sentido de seus sentimentos, segundo a maneira como os encarou o cientista vienense. Cometemos aí um lapso, pois isso só acontece no terceiro ato, onde através de tais recursos o autor procura mostrar a loucura de Orestes. Não quisemos omitir essa retificação, embora quem haja assistido ao espetáculo saiba perfeitamente que naquele momento já estava tudo tão baralhado, que era impossível distinguir realidade de alucinação ou qualquer coisa. — H. O.

«A VIÚVA ASTUCIOSA»

Três máscaras da Commedia dell'Arte: Pantalone, Arlequim e Doutor, personagens de «A Viúva Astuciosa», de Carlo Goldoni, que substituirá «Otelo», de Shakespeare no cartaz do Teatro Dulcina. São seus intérpretes Tarcísio Zanota, Benedito Corsi e Antônio Ganzaroli, cabendo o papel título a Tônia Carrero. A tradução é de Mário da Silva, e a direção de Adolfo Celi.

VÁLTER PINTO PREPARA SEU NOVO ESPETÁCULO

Tivera início no Teatro Recreio os ensaios da revista com que Válter Pinto, volta a apresentar-se perante o público carioca. Entre os artistas já contratados figuram Grande Otelo, Mesquitinha, José Vasconcelos, Paulo Celestino, Manon Godói, Wilza Carla e Ofélia Maria. Estão sendo aceitas candidatas a coristas, que devem apresentar-se a Luis Marzulo, administrador da companhia, no teatro da rua Pedro I, onde os coreógrafos, Blanche e Henrique Delf já se encontram em plena atividade.

NOVO PRESIDENTE DA CASA DOS ARTISTAS

Tendo Petrônio Rosa Sant'Anna (Colé), solicitado licença pelo prazo de três meses, Paulo Celestino, assumiu a presidência do Sindicato dos Atores Teatrais, Cenógrafos e Cenotécnicos do Rio de Janeiro (Casa dos Artistas).

PUBLICADA A PEÇA «A ROSA TATUADA»

Na coleção «Obras Imortais», da Editôra Civilização Brasileira, em que já saíram as traduções de Manuel Bandeira, da «Maria Stuart» de Schiller e a de Onestaldo de Penafort do «Otelo» de Shakespeare, veio de ser publicada a de Raimundo Magalhães Júnior de «A Rosa Tatuada» («The Rose Tatoo») de Tennessee Williams, recentemente representada no Rio, no Teatro Municipal, pela Cia. Maria Della Costa.

DO TEATRO DUSE PARA OS ARTISTAS UNIDOS

Lurdes Costa, que foi a Náusica do «Idomeneu», de José Paulo Moreira da Fonseca, representada recentemente no Teatro Duse, vai fazer agora sua estréia como profissional, no elenco dos «Artistas Unidos», aparecendo em «Aconteceu naquela noite», próximo espetáculo do Teatro Copacabana, já agora com o nome de Miiu Costa.

Dr. Julio Macedo Distúrbios sexuais — Vias urinárias — Ginecologia — Sífilis — Blenorragia — Cura rápida — Rua da Quitanda, 20 — 2º andar — Das 9 às 12 e das 14 às 18 horas. Telefone: 22-3051.

MIRIAM BRU ESTÁ EM «UM DRAMA ANDOU PELAS RUAS»

HA' gente que alcança a felicidade sem lutas, sem dissabores, sem humilhação; mas, outros há que conhecem da vida o pior, a calúnia, a desonra, o desprêso, tôdas as vicissitudes.

Este é o drama de Maria, uma jovem de dezoito anos, cuja história é vivida na tela por Miriam Bru, no filme da Art Films "Um drama andou pelas ruas" (Ti ho sempre amato), que está sendo anunciado para a próxima segunda-feira. "Um drama andou pelas ruas" tem, em outros papéis, além de Miriam Bru: Amedeo Nazzari, Jacques Sernas, Tamara Lees, Adriano Rimoldi, Marisa Merlini e Aldo Silvani.

SUPERSCOPE

Mari Blanchard e Vincent Price, numa cena de «O Filho de Sinbad», em Superscope e em tecnicolor, um filme que entrará em cartaz na próxima segunda-feira

"A Mancha de Sangue", em tecnicolor e cinemascope

Tommy Retting, o astro infantil de sucesso em Hollywood — famoso pela sua atuação na TV, na série "Lassie" — tem em "A Mancha de Sangue", um impressionante papel como filho de Fred MacMurray e Dorothy Malone, numa pequena cidade do Texas, e se vê ameaçado por um bando de perigosos bandoleiros.

Esta apresentação da Allied Artists tem, também, em seu elenco: Walter Brennan e Skip Homeier. Produção de Vincent M. Fennely, em cinemascope e tecnicolor.

TV em revista

NOTICIAS — Ao que sabemos, serão inauguradas, ainda êste ano, as estações de televisão das emissoras Nacional e Mayrink Veiga. O sr. Vitor Costa, igualmente, alimenta grandes projetos de possuir uma estação de TV de sua exclusiva propriedade, pois, no momento, presta ampla colaboração aos programas da TV-Rio. Estas são as notícias no momento. E boas notícias. O progresso da televisão, entre nós, irá exigir o aproveitamento de novos técnicos, artistas, redatores e locutores. No setor de indumentária teremos que possuir, no Rio, lojas como as que existem em New York, para aluguel de trajes que assinalam épocas clássicas, românticas e modernas. O rádio poderá ceder ótimos elementos à televisão. Mas, o incentivo a valores novos será inevitável, em benefício dos anunciantes e do público em geral. Caminhamos, pois, ao ritmo das conquistas contemporâneas, entre as quais a televisão ocupa lugar de destaque.

● BALLET — Madeleine Rosay continua a demonstrar sua eficiência de mestra e bailarina, através do seu programa semanal do canal 13. Pretende Madeleine apresentar, nas próximas semanas, uma entrevista com a famosa Tamara Toumanova. Vamos aguardar.

● SUCESSO — Podemos discordar da atuação de Lídia Matos no programa «Bolliche», mas injusto seria negar o êxito dessa iniciativa entre as donas de casa. Os prêmios distribuídos por Lídia Matos são tentadores (nesse período de restrições econômicas), tais como máquinas de costura, geladeiras, receptores de rádio e televisão, panelas, etc. Não resta dúvida que «Bolliche» vem atraindo grande platéia dominical. Enfim, o dia de domingo deve oferecer diversões aos telespectadores. E «Bolliche» diverte, com a colaboração de jovens que comparecem ao auditório da Urca.

TEVENTE

FILME PROIBIDO

Será exibido no Rio, a partir do dia 11 num grande circuito, o filme «Traição», cuja apresentação estêve ameaçada durante vários meses, em consequência de um processo movido contra seus produtores. Como se sabe, o filme narra o drama do engenheiro italiano Vanzelli, vítima de tremendo êrro judiciário, que chegou a empolgar a opinião pública de tôda a Europa. Na foto uma cena do filme estrelado por Amedeo Nazari, Vitório Gasman e Giana Maria Canale. Direção de Ricardo Freda.

MAZZAROPI HERÓI DE «FUZILEIRO DO AMOR»

"FUZILEIRO do Amor" é mais uma comédia da produção Osvaldo Massaini, tendo como coprodutores Eurides Ramos e Alípio Ramos. Mazzaropi é o herói do filme, em que faz dois papéis: como aprendiz de fuzileiro naval e como sargento de fuzileiros navais. Ao lado de Mazzaropi teremos Roberto Duval, Teresinha Amaro, Pedro Dias, Gilberto Martinho, Wilson Grey, sob a direção de Eurides Ramos.

"Fuzileiro do Amor" será apresentado no Rio pela Unida Filmes.

UM PAPEL DRAMÁTICO PARA RICHARD KILEY

Richard Kiley, artista da televisão e do teatro nos Estados Unidos, conhecido do nosso público pelo seu recente trabalho em «Sementes de Violência», retornará às telas num papel dramático em «Cidade do vício».

Kiley personifica a figura de Patterson, atual procurador de Alabama, tendo substituído seu pai Albert L. Patterson, que no ano de 1954 foi vítima de bárbaro assassinato, fato êste que abalou tôda nação americana.

Baseado nos acontecimentos dramáticos que ocorreram na cidade de Phenix, êsse filme que vem recebendo elogios da crítica dos Estados Unidos e de outras nações, detentor do famoso prêmio Pulitzer e campeão de bilheteria — «Cidade do vício» reune em seu cast nomes como John McIntire, Kathryn Grant, Edward Andrews, Lenka Peterson, James Edwards, o ator «colored» e muitos outros sob a direção de Phil Karlson.

Richard Kiley conquistou com êsse seu trabalho um lugar de destaque entre os «novos» do cinema e um triunfo para sua carreira já vitoriosa.

CLÁSSICO

Paulette Goddard, assim aparece numa cena da grande produção clássica de Cecil B. de Mille, «Os Incunquistáveis», em tecnicolor, que voltará a ser apresentada na próxima segunda-feira.

Equívocos de Um Diretor Novato

A PROPOSITO da crônica publicada nesta seção sob o título «A caloteira», o sr. Osvaldo Luis Angarano, diretor da Roquete Pinto, enviou ao diretor dêste jornal a seguinte carta:

«A bem da verdade e no intento de esclarecer pessoas menos avisadas, valho-me da presente a fim de tornar claros em definitivo, os motivos que ensejaram a crônica publicada pelo «Diário de Notícias» de 5-6-56, sob o título «A caloteira», assinada por Mag. a) — Dona Magdala da Gama Oliveira, que já ocupou o mesmo cargo que neste momento está sob minha chefia, sabe, conhece de sobejo o processamento de vales do Serviço de Divulgação. b) Os colaboradores sabem, de antemão, que só receberiam os seus «cachets» quando a verba fôsse liberada e, conseqüentemente, posta à disposição do Serviço de Divulgação. c) A dispensa e admissão de colaboradores é ato de rotina e da inteira responsabilidade do chefe de Serviço de Divulgação, d) A cheia da Rádio Roquete Pinto está ultimando as instalações dos novos transmissores (onda média e f. m.) e das novas instalações da rua da Misericórdia 41, 11º andar, para, simultâneamente, lançar a nova linha de programação. e) Na medida do possível e dentro das reais necessidades de novos programas, muitos dos colaboradores ora dispensados, poderão voltar a prestar sua colaboração. f) Não é verdade que a Rádio Roquete Pinto «deva dinheiro a Deus e ao mundo», ressalvado o item b que sempre foi processado dessa forma. g) Dona Mag não tem autoridade moral para defender uma fôlha de «cachets» que atinge a uma soma superlativa e que vem encabeçada pelo seu nome com onze mil cruzeiros mensais, apesar de dona Magdala ser funcionária municipal, letra M, percebendo, portanto, da Prefeitura, através o órgão a que esta subordinada. Ao formular êstes esclarecimentos quero deixar bem claro que não me move nenhum interêsse de polêmica e unicamente salvaguardar a inatacável figura do prefeito Negrão de Lima e arcar com a absoluta responsabilidade de suprimir uma despesa inútil da Rádio Roquete Pinto que à própria dona Magdala da Gama Oliveira não pode contestar. Saudações (a) Osvaldo Luis Angarano, chefe do Serviço de Divulgação».

Tomando conhecimento da carta acima, telefonei generosamente ao sr. Osvaldo Luis, a fim de esclarecer alguns dos seus equívocos. Mas, o novel diretor estava furibundo e pedia a publicação da carta, na íntegra. Pois, aí está. Agora, os fatos.

Entre os credores da Roquete Pinto, desde janeiro, posso mencionar alguns elementos de prestígio artístico, as pianistas Vicky Adler, Wilma Graça e Eliana Caldas Silveira, os cantores Newton Paiva, Maria de Lourdes Cruz Lopes, Maria Silvia Pinto, Antên Cláudia, Alicinha Ricardo, Glória Thomas, Vanda Spósito, violoncelista Nidia Soledade, violinista Ana Gombard, etc. Considera o sr. Osvaldo Luis êsses pagamentos inútil a colaboração eventual dêsses elementos... Êste é um equívoco freqüente em pessoas que pouco entendem de arte. O recital da cantora Maria Silvia Pinto, por exemplo, foi efetuado no dia 4 de janeiro do corrente ano. E o pagamento, até agora, nada. Deixo de citar nomes de outros credores, como operadores, etc, poupando-lhes conseqüências à margem do assunto.

No seu ímpeto de defesa em omissões indefensáveis, afirma levianamente o sr. Osvaldo Luis que esta cronista recebe, na Roquete Pinto, onze mil cruzeiros mensais. Isso não é verdade. O que acontece, na realidade, é a existência de um modesto «cachet» de três mil cruzeiros mensais, que me cabem como organizadora e redatora do programa «Atualidades Artísticas», com autorização do prefeito, a exemplo de outros funcionários que realizam tarefa extraordinária e específica de radialistas.

Servindo-me da autoridade moral que Deus me deu, e nunca m'a tiraron, permito-me aconselhar ao sr. Osvaldo Luis o cultivo da verdade em suas informações ao público. A carta que enviou ao diretor dêste jornal contém argumentos falsos, como se provou, e confirma integralmente os dizeres da minha crônica, da qual consta o comentário da dispensa de colaboradores na PRD-5 sem o pagamento dos «cachets» em atraso, desde janeiro de 1956.

Não voltarei ao assunto. A nobre emissora fundada por Roquete Pinto não merece debates fora de suas magníficas realizações educativas e culturais. Os problemas atuais, espero, serão solucionados pelas autoridades da Prefeitura. E a ação da PRD-5, mercê de Deus, prosseguirá cada vez mais firme cpela cultura dos que vivem em nossa terra, pelo progresso do Brasil».

Mag

(Vide noticiário e programa na página 3.ª da 2.ª secção)

O PATO DONALD

Por Walt Disney

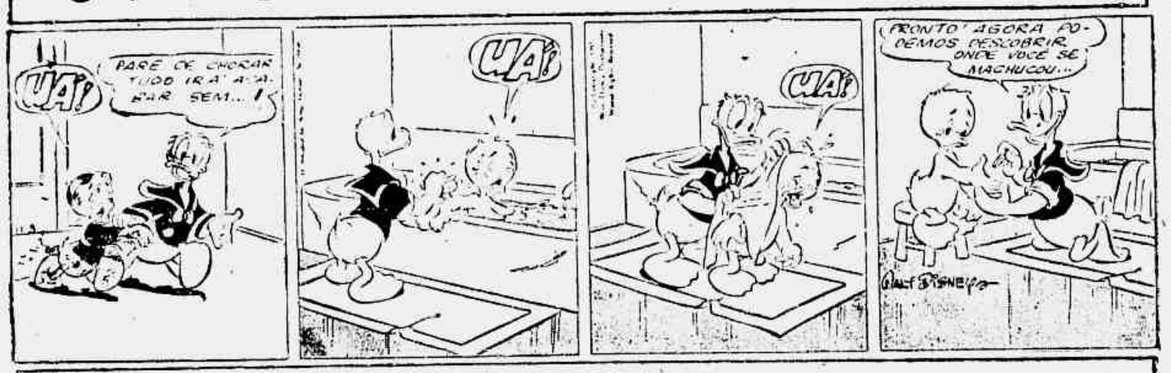

A FAMILIA SILVA

Por George Smith e senhora

EH! EH! ESTOU PROTEGIDO POR UM TRAVESSEIRO
AI!
ESTA DOENDO APESAR DO TRAVESSEIRO
NÃO! MAS LEMBREI QUE DEIXEI O PACOTE DE AMENDOIM NO BOLSO DE TRÁZ.

DR. SPINOSA ROTHIER DOENÇAS SEXUAIS E URINARIAS — TRATAMENTOS E OPERAÇÕES DA PRÓSTATA — Rua Senador Dantas, 44 — 3º — Tel.: 22-3367. EXAMES Sangue, Urina, Diagn., Gravidez Metabolismo Basal. DR. CHERMONT DE MIRANDA Rua México, 164 — 3º andar — Tel.: 42-4986. TABELA ESPECIAL PARA PESSOAS PEQUENOS RECURSOS.

ODEON COPACABANA BOTAFOGO AMERICA SANTA ALICE LEOPOLDINA MONTECASTELO ICARAI

CAPITOLIO PETROPOLIS 6 feira PIRAJA CONSULESSO MADUREIRA ABOLIÇÃO

Por Que os Médicos Fumam?

A estatística demonstrou que qualquer homem com mais de 50 anos que fuma um maço de cigarros por dia tem 50 vêzes mais possibilidades de contrair câncer pulmonar do que aquêle que não fuma. Em Seleções de junho você encontrará êste interessante relato, além de 25 outros artigos de palpitante atualidade e o resumo de um grande livro: «Nasci na Febre do Ouro». Leia Seleções de junho, à venda em tôdas as bancas de jornais.

2ª FEIRA ESKYE TEL. 28-5515 TIJUCA

WARNER BROS. apresenta CINEMASCOPE SOM ESTEREOFONICO DIRECIONAL DE ALTA FIDELIDADE "TERRA DOS FARAÓS" (LAND OF THE PHARAOHS) com JACK HAWKINS • JOAN COLLINS WARNERCOLOR PROIBIDO PARA MENORES DE 14 ANOS

ESPETÁCULOS

TEATROS

Bôlso (27-8975), Três à meia luz, 20 e 22.
Carlos Gomes (22-7581), Aperta o cinto, 16, 20 e 22.
Copacabana (57-1818), Mademoiselle, 16 e 21.30.
Dulcina (32-5817), Otelo, 21.
Follies (27-8216), Gente bem e champanhota, 20 e 22.
Ginástico (42-4521), Divórcio para três, 16, 20 e 22.30.
Glória (22-0148), Papai fanfarrão, 20 e 22.
Ipadrj (24-8712), Mulheres na praça, 16, 20 e 22.
João Caetano (42-4476), Agora a coisa vai, 16, 20 e 22.
Madureira, Vira o disco, 20 e 22.
Municipal (42-3103).
Palácio de Alumínio, Circo Hong-Kong, 15, 17.30 e 20.45.
Recreio (22-5164).
República (22-0271).
Rival (22-2721), As filhas da Biruta, 16, 20 e 22.
Serrador (42-8442), Vê se me esqueces, 16, 20 e 22.
Tijuca (28-5513), Cupido nas Furnas, 16, 20 e 22.

CINEMAS

Cinelândia

Capitólio (22-6758), Sessões passatempo.
Império (22-9348), Amante sob medida.
Metro-Passeio (22-6490), Túnica escarlate e Núpcias em Mônaco.
Odeon (22-1508), Castelo invencível.
Palácio (22-0838), Do destino ninguém foge.
Pathé (32-8795), Ali Babá.
Plaza (22-1097), Não matarás.
Rex (22-6327), Reinado da guilhotina.
Rivoli, Uma daquelas mulheres.
Vitória (42-9020), Não serás um estranho.

Centro

Cinac-Trianon (42-6024), Jornais, desenhos, curiosidades e atualidades.
Colonial (42-8512), Não matarás.
Floriano (43-9074), Jardim do pecado.
Ideal (42-1218), Vamos com calma.
Marrocos (22-7979), Faísa obcessão.
Mem de Sá (42-2232), Tulonga.
Olimpia (42-2232), Três corsários.
Presidente (42-7128), Uma daquelas mulheres.
Primor (43-6887), Não matarás.
Rio Branco (43-1639), Festa brava.
São José (42-0592), Ali Babá.

Zona Sul

Alaska, Amante sob medida.
Alvorada (27-2936), Domínio do vício.
Art-Palácio (57-2795), Uma daquelas mulheres.
Astória (47-0468), Não matarás.
Azteca (45-6813), Ali Babá.
Caruso, Ali Babá.
Copacabana (57-5134), Não serás um estranho.
Danúbio (37-1980), Sua única saída.
Floresta (26-6257), Rifles para Bengala.
Guanabara (26-9339), Príncipe valente.
Ipanema (47-3806), Grande pintor.
Leblon (27-7805), Reinado da guilhotina.
Leme (37-6412), Estrêla do destino.
Metro-Copacabana (37-9797), Túnica escarlate e Núpcias em Mônaco.
Miramar, Não serás um estranho.
Nacional (26-6072), Ali Babá.
Pax (27-6621), Ali Babá.
Pirajá (47-2667), Não serás um estranho.
Politeama (28-1143), Vamos com calma.
Rian (47-1144), Reinado da guilhotina.
Roxy (27-8248), Do destino ninguém foge.
Royal, Paixão tormentosa.
São Luis (25-7879), Reinado da guilhotina.

Tijuca

América (48-4519), Não serás um estranho.
Carioca (28-8178), Reinado da guilhotina.
Metro-Tijuca (48-8840), Túnica escarlate e Núpcias em Mônaco.
Olinda (48-1032), Não matarás.
Santo Afonso, O amanhã será melhor.
Tijuca (48-4518), Outra face do homem.
Eskye (28-5515), Mr. Roberts.

Outros Bairros

Abolição, Não serás um estranho.
Avenida, Vamos com calma.
Bandeira (28-7555), Carnaval em LA Menor.
Barja Reis, Tres grandes amigos.
Estácio (32-2921), Monstro da lagoa negra.
Fluminense (28-1404), Búfalo Bill.
Grajaú (38-1311).
Haddock Lôbo (48-9610), Não matarás.
Maracanã (18-1910), Guerra ao samba.
Madrid (48-1184), Do destino ninguém foge.
Marajá (28-7394), Três marujos em Paris.
Santa Alice (38-8893), Do destino ninguém foge.
Vila Isabel (38-1310), Cruz do meu destino.

Subúrbios da Central

Agua Santa, Vale dos canibais.
Alfa (29-8245), Sombra verde.
Anchieta, Rei do movimento.
Bandeirantes.
Baronesa, Sangue de mestiço.
Belmar (38-8995), Invasores de Marte.
Cachambi, Falsa obcessão.
Campo Grande, Genival é de morte.
Coelho Neto, Homens do mal.
Coliseu (29-8753), Ali Babá.
Del Castilho.
Guanabara.
Imperator, Ali Babá.
Irajá (29-8330), Rastro da Bruxa Vermelha.
Madureira (29-8733), Não serás um estranho.
Marabá (29-8038).
Mascote (29-0411), Não matarás.
Méier (29-1222), Prisioneiro de Zenda.
Moça Bonita, Marujo por acaso.
Moderno (ENG-8421), Caçando múmias no Egito.
Monte Castelo (29-8250), Caminhos sem volta.
Natal (45-1450), Marujo por acaso.
Palácio Santa Cruz, Tormenta sob os mares.
Palácio Vitória, Dá-me um beijo.
Primavera, A dupla do barulho.
Paraíso (30-1060), A filha de Mata-Hari.
Pilar, Guerra dos mundos.
Para Todos, Paixões tormentosas.
Ramos (30-1094), Tarzan e as sereias.
Ridan (49-1633), Vamos com calma.
Todos os Santos (49-0300).
Trindade (49-3838), Homem sem rumo.
Vaz Lôbo (29-9198), Domínio do vício.

Subúrbios da Leopoldina

Bonsucesso, Não serás um estranho.
Leopoldina (38-9993), Nas garras da ambição.
Mauá, Janela indiscreta.
Melo (30-3077), Paixão tormentosa.
Palácio Higienópolis, Cavaleiros da Távola Redonda.
Penha (30-1121).
Rosário (30-1889), Vale dos reis.
Santa Cecília (30-1823), A fera do Forte Bravo.
Santa Helena (30-2666), Domínio do vício.
São Geraldo (30-9282).
São Pedro (30-4181), Ali Babá, homem alto.

Ilha do Governador

Jardim, Tira a mão daí.

Duque de Caxias

Caxias, Príncipe valente.
F.N.M., Gigantes em fúria.
Paz, Do destino ninguém foge.
Popular, Amante sob medida.

Nilópolis

Imperial (3120), Pago para matar

Niterói e São Gonçalo

Boaventura (3557), Barba negra, o pirata.
Brasil (4716), Amar é sofrer.
Cassino (4551), Bichinho de estimação.
Central (3507), As aventuras de Hajj Babá.
Grill-Room (4555), Uma daquelas mulheres.
Icaraí (2316), Seu único desejo.
Imperial (3120), Madrugada da traição.
Mandaro (2-0285), Monsieur Beaucaire.
Nanci (8018), O príncipe negro.
Neves (2-2676), O rei da serra.
Odeon (2-2707), Não serás um estranho.
Palace (0285), Tulonga.
Para Todos (2-2144), Morrendo de medo.
Rio Branco (2-0334), Meu filho, minha vida e Labareda no céu.
São Bento (2-1529), O rei do circo.
São Jorge (2-2934), Ama-me ou esquece-me.
São José (8044), O grande rebelde.
Vera Cruz (2-2961), Aí vem o barão.
Vitória (3772), Leopardo assassino • Corrida às avenças.

Petrópolis

Bogari, Ana.
Capitólio, Não serás um estranho.
D. Pedro (2100), Homem solitário.
Esperanto, Conspiração do silêncio.
Imperador, Corações divididos.
Petrópolis, Nas garras da ambição.
Santa Teresa, O grande Sultão.

ILEGAL O DECRETO QUE AUMENTOU AS PASSAGENS DOS BONDES

Diário de Notícias
SEGUNDA SEÇÃO — Sábado, 9 de Junho de 1956

VAI PARA PÔRTO ALEGRE O 50.000.º IMIGRANTE CHEGADO AO NOSSO PAÍS

HOMENAGEADO PELO INIC COM UMA PLACA COMEMORATIVA

A bordo do navio italiano "Conte Grande", que às 8 horas da manhã de ontem aportou ao cais da praça Mauá, segue para Pôrto Alegre o imigrante Enrico Ferri. Exatamente pelo fato de ter sido êle o 50.000º estrangeiro a emigrar para o Brasil, os órgãos daqui encarregados de controlar e orientar êsses assuntos trataram de homenageá-lo em solenidade ontem realizada a bordo daquele paquete. A homenagem foi patrocinada pelo Comitê Intergovernamental de Migrações Européias, sob os auspícios da Companhia de Navegação Italmar, pelo fato de o imigrante ser, por coincidência, italiano, e ter viajado num navio também italiano.

Estiveram presentes ao ato solene altas personalidades, dentre as quais: embaixador da Itália no Brasil, marquês Lanza D'Argeta; ministro Jorge Latthour, chefe da Divisão Consular e de Passaportes do Itamarati; sr. Warren G. Fuller, chefe da Missão do CIME no Brasil; ministro Silvio Ribeiro de Carvalho, do Itamarati; sr. Procópio Gomes de Freitas, presidente do Instituto Nacional de Imigração e Colonização; sr. Mário Mauri, cônsul da Itália no Brasil; sr. Armando Rota, conselheiro de Imigração da Embaixada Italiana; embaixador Maurício Nabuco, do Itamarati; sr. Umberto Longobardi, diretor da Italmar de Navegação; sr. Pascoale Calabró, vice-conselheiro de Imigração da Embaixada Italiana; sr. Renato Azzi, vice-diretor técnico do INIC; sr. Armando Pineli, comandante do "Conte Grande"; e adidos de imprensa junto aos órgãos governamentais de imigração, convidados, passageiros, etc.

OFERECIDA UMA PLACA

Pelas mãos do sr. Procópio Gomes de Freitas, presidente do INIC, foi oferecida a Enrico Ferri uma placa comemorativa contendo os seguintes dizeres:

"50.000º imigrante auspiciado pelo CIME. A Enrico Ferri, as boas-vindas do Brasil".

Abaixo vinham as siglas INIC e CIME.

O embaixador da Itália no Brasil, marquês Lanza D'Argeta, saudou o imigrante. A seguir, falou o sr. Procópio Gomes de Freitas que, ao mesmo tempo fêz a entrega da placa. Em rápida oração agradeceu a contribuição do imigrante europeu para o desenvolvimento econômico do Brasil, particularmente do imigrante italiano que, pelas suas afinidades com o povo brasileiro, tem vindo para o Brasil em maior número por sua própria escolha, fazendo dêste país a sua nova pátria.

AGRADECEU EM PORTUGUÊS

Falou ainda o sr. Warren G. Fuller, chefe da Missão do CIME no Brasil, tendo oferecido também uma lembrança ao sr. Enrico Ferri. Finalmente êste respondeu em português para surprêsa de muitos. Agradeceu ao govêrno brasileiro, ao govêrno italiano, ao INIC e ao CIME a oportunidade que lhe deram de vir para o Brasil, esclarecendo que pretende aqui radicar-se definitivamente de modo a assegurar o futuro de sua família; e, também, dar sua contribuição ao desenvolvimento econômico do Brasil.

Ao terminar foi aplaudido demoradamente.

ALMÔÇO A BORDO

Enrico Ferri tem 38 anos de idade, é casado e tem 2 filhos. Veio contratado pela Comissão Estadual de Energia Elétrica do Rio Grande do Sul. Seguiu ontem mesmo para São Paulo onde iria também ser homenageado pela Federação das Indústrias de Colônia Italiana. Depois de amanhã, como convidado especial da VARIG viajará de avião para Pôrto Alegre onde o governador, o prefeito e outras altas autoridades irão, igualmente, homenageá-lo como símbolo da contribuição do imigrante europeu para o progresso do Brasil.

Após as solenidades de ontem foi oferecido pela Italmar um almôço às personalidades e membros da imprensa presentes, seguindo-se um coquetel.

Enrico Ferri começou sua carreira de eletricista como ajudante no Vaticano. Depois, foi fazer um curso de técnico-eletrônico numa escola superior de Roma. Ali se formou em montador de usinas elétricas.

IMIGRANTE N. 50.000

No flagrante vemos o sr. Procópio Gomes de Freitas (à direita), presidente do INIC, quando oferecia a placa de homenagem ao imigrante Enrico Ferri.

Instituída a Semana Nacional do Livro

O presidente da República assinou decreto, instituindo a "Semana Nacional do Livro", a iniciar-se anualmente em 21 de junho, data do nascimento de Machado de Assis. Dispõe o decreto que os festejos e comemorações de caráter cultural e popular deverão ser levados a efeito em todo o território nacional.

Competirá ao Ministério da Educação promover, durante os festejos, a realização de uma "Feira do Livro".

ENERGIA ATÔMICA

Conferências sôbre Energia Atômica serão realizadas no Rio de Janeiro e em São Paulo pelos membros da Comissão de Energia Atômica dos Estados Unidos que aparecem no Aeroporto do Galeão onde desembarcaram de um Clipper da Pan American World Airways, ontem, procedentes de Caracas. Da esquerda para a direita: o sr. G. Ch. Spiegel; sr. Paul Aebersold, diretor da Divisão de Isótopos da Comissão de Energia Atômica dos Estados Unidos; sr. Karl M. Wilbur, professor de Geologia da Universidade de Duke; Robert J. Hasterlik, diretor-adjunto do Hospital de Pesquisas Cancerológicas de Argonne; sr. John Kaufmann, chefe da Seção Técnica da Divisão para o Desenvolvimento de Reatores da Comissão de Energia Atômica; Nathan S. Hall, do Colégio Estadual da Carolina do Norte.

Contra a AMDF a Revogação da Gratificação de 40 Por Cento

Convocada Uma Assembléia Geral

RECEBEMOS da Associação Médica do Distrito Federal a seguinte nota: — «A Associação Médica do Distrito Federal chama a atenção da classe médica para o decreto n.º 39.279 de 30 de maio de 1956, publicado no «Diário Oficial» de 2 de junho corrente, que revoga a gratificação de 40% concedida pelo Decreto 37.340 de 17-5-1955.

A A. M. D. F. fiel à sua tradição de defender os interêsses da profissão vem tornar públicas a estranhesa e decepção que provocou o ato do govêrno.

A fim de assentar medidas capazes de resguardar àquela real conquista das árduas lutas sustentadas pela classe, a A. M. D. F. convoca todos os médicos do Distrito Federal para Assembléia Geral a se realizar em sua sede à rua Senador Dantas, 7-A — 6.º andar às 21 horas da próxima quinta-feira, dia 14 do corrente».

DR. ERNESTO L. SANTOS
CLÍNICA MÉDICA E PEDIATRIA
Rua Teodoro da Silva, 371 — Vila Isabel — 2as., 4as. e 6as., das 15 às 18 horas.

Dr. Orlandino Fonseca
Operações Ortopédicas
Tratamento das Fraturas
Cons.: Av. Rio Branco, 257, Sala 511 — Tel.: 22-8757.
HORA MARCADA

DOENÇAS DA PELE
Sífilis — Tumores — Câncer — Eczemas — Varizes — Úlceras das pernas — Verrugas — Espinhas — Queda de Cabelo.
DR. AGOSTINHO DA CUNHA
DAS 16 ÀS 19 HORAS
ASSEMBLÉIA, 77
TELS.: 42-1158 - 8-1959

Clínica de Olhos Santa Luzia
RUA TENENTE POSSOLO, 5 — TEL.: 22-3238
TRATAMENTO DAS DOENÇAS DOS OLHOS
Óculos — Operações — Diàriamente, das 8 às 11 horas.

Análise Levada a Efeito Pelo C. A. Luís Carpenter

VIGILÂNCIA PARA IMPEDIR NOVO GOLPE

SEM desprezar o fato de que o ato do sr. Negrão de Lima, baixando em 50% o nível de aumento nas passagens de bondes, constituiu significativa vitória da classe estudantil, os universitários, com o apoio de todo o povo, permanecerão vigilantes, pois acham, não estar afastada a ameaça de nova investida das autoridades, para favorecer a Light. Os estudantes, porém conforme deliberação das assembléias realizadas nas faculdades, responderão com energia, caso venha a se tornar concreta

OUTRO ASPECTO

Coube ao «Centro Acadêmico Luís Carpenter», da Faculdade de Direito do Rio de Janeiro, que aliás foi o primeiro órgão estudantil a protestar nas ruas, de forma pacífica, contra a abusiva majoração, encaminhar ao exame do Conselho de Representantes da UME um aspecto até então pôsto de lado, na batalha afinal vitoriosa em parte. Trata-se do aspecto legal da questão, estudada pelo CALC, que concluiu, à vista da documentação oficial apresentada, pela ausência total de competência da Comissão de Estudos e Planejamento do Serviço de Bondes, presidida pelo engenheiro Maurício Jopert responsável direto pela elevação das passagens. Tal comissão conforme veremos adiante, não podia, em hipótese alguma, encaminhar recomendação nêsse sentido, por vários e vários motivos.

OS FATOS

A Comissão de Estudos e Planejamentos do Serviço de Bondes, juntamente com a Comissão de Estudos e Planejamentos do Serviço de Auto-Carros Elétricos (ambas dirigidas pelo sr. Maurício Jopert e criadas pela portaria n.º 143, de 24-1-56, na gestão do prefeito Sá Lessa) tinham caráter exclusivamente técnico, não podendo, nem uma nem outra, assim, enveredar pelo caminho que conduziu ao decreto n.º 13.222, que aumentou em 100% as passagens — e conseqüente luta do povo, sob o comando dos universitários e ginasianos. Vejamos onde se encontra a falta de competência: pela lei municipal 779, de 14 de setembro de 1953, publicada no «Diário Oficial», de 15 de setembro de 1953, foi instituída uma comissão, «com a finalidade específica de fazer um exame técnico, contábil, econômico e financeiro das companhias concessionárias», composta por um engenheiro, um advogado e um contador, de vez que as emprêsas do grupo Light afirmavam situação deficitária, não podendo, nessas condições, conceder o aumento salarial pleiteado pelos seus empregados, nos têrmos do acôrdo homologado pela Justiça do Trabalho, em 24-7-53 entre as referidas companhias e o sindicato dos trabalhadores.

Tal comissão, por êste ou aquêle motivo, não conseguiu levar adiante sua missão por falta, acima de tudo, de uma equipe de técnicos contábeis da Prefeitura, necessários a um levantamento honesto da real situação da Light. Além do mais, é bom frisar que um trabalho dessa natureza demandaria muito tempo, talvez cêrca de um ano. Mas o caso é que não se sabe a que conclusão chegaram os membros da comissão nomeada em 1953, nem por que motivo uma outra, com função estritamente técnica, no começo dêste ano entendeu de dar mão forte às pretensões da Light.

RECONHECIMENTO A JATO...

Três, foram, apenas, as reuniões da CEPB e se somarmos o tempo dos encontros veremos que atingem, no total, menos de dez horas. Entretanto, a Comissão de Estudos e Planejamentos do Serviço de Bondes reconheceu, sem ter competência, mesmo porque nenhum dos seus membros era contador, e ainda que algum existisse deixou de ser feita na própria fonte (Light) a verificação necessária, a «legitimidade» do pedido da Companhia de Carris, no sentido de aumentar as passagens. Aliás, na ata de uma das reuniões a jato é dito que a comissão endossava o apêlo da Light, adado o caráter oficial dos números apresentados. Caráter oficial, por que? Desde quando as cifras de uma entidade privada podem ter êsse aspecto, assim sem mais nem menos.

CAMPANHA DE ESCLARECIMENTO

A respeito dêsses pontos, o CALC, com a cobertura unanimemente concedida pela UME, fará uma ampla campanha de esclarecimento ao povo, demonstrando a flagrante ilegalidade não só do aumento de 100%, como do paliativo conseguido com a redução das passagens para Cr$ 1,50.

Por outro lado, desde já, fica o sr. prefeito do Distrito Federal convidado a responder às seguintes perguntas formuladas pelo Diretório Acadêmico da Faculdade de Direito do Rio de Janeiro:

a) — Quais os contadores que integravam a comissão presidida pelo dr. Maurício Joppert?;

b) — Quanto tempo durou o exame das escritas pelos contadores?; c) — Há na Prefeitura um órgão incumbido, por lei, do exame econômico, financeiro e contábil das companhias de carris?; d) — Esse órgão foi ouvido quanto aos alegados «deficits» daquelas companhias?».

Em face dêsse aspecto do problema, os estudantes consideram de extrema necessidade a constituição de uma Comissão Parlamentar de Inquérito para apurar, devidamente, o assunto.

Cotação do Dólar e da Libra

Ontem, os bancos particulares vendiam o dólar no mercado do câmbio livre de Cr$ 84,30 a 84,50 e compraram de Cr$ 82,30 a Cr$ 82,50. A libra regulou para compra a Cr$ 228,00 e para saques a Cr$ 234,00.

AUMENTO ILEGAL

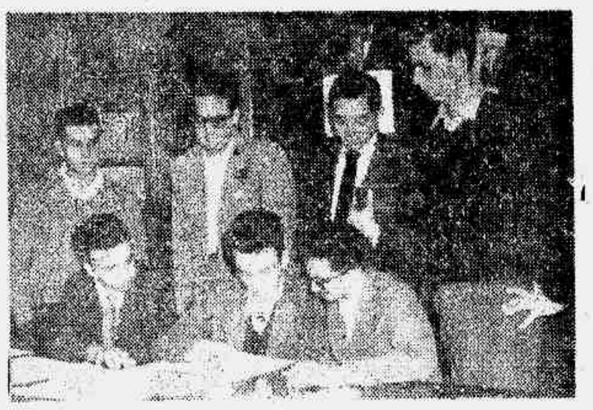

O secretário-geral do Centro Acadêmico Luís Carpenter, Raul Cid Loureiro, com outros estudantes, mostra ao repórter os dados oficiais em seu poder e que constituem prova da ilegalidade do aumento nas passagens de bondes

NOVOS AUMENTOS

Em entrevista coletiva ontem concedida à imprensa e ao rádio, o sr. Negrão de Lima informou que, dentro de 15 dias, terá que conceder aumento aos ônibus ou subvencionar as emprêsas, caso contrário — diz — haverá paralisação do serviço.

FEIRANTES DESONESTOS MULTADOS E SUSPENSOS

O Departamento de Abastecimento suspendeu por 10 dias e aplicou multa de duzentos cruzeiros ao feirante Eugênio Micceli que, na «Feira livre Pinheiro Guimarães», foi pilhado ao usar artifício para iludir os compradores. Suspensão de 15 dias, foi também aplicada ao feirante Valdir Ramos que, na feira de Realengo, viciou a sua balança.

Instalação, Hoje, do Congresso Nacional de Defesa dos Minérios

Instala-se hoje, nesta capital, o Congresso Nacional de Defesa dos Minérios. Anuncia-se que participarão do conclave governadores de vários Estados, entre os quais os de Minas, Estado do Rio, Espírito Santo, Sergipe e Alagoas, parlamentares e outras personalidades, que debaterão os vários problemas da economia mineral do país.

Os trabalhos do Congresso se estenderão até o dia 11 do corrente, com seguinte programa:

Dia 9, às 16 horas, sessão preparatória na sala do Conselho da ABI (7º andar); às 20 horas, solenidade de instalação no auditório.

Dia 10, às 9 horas, reuniões das comissões especializadas; às 14 horas, sessão plenária na sala do Conselho; às 20½ hs., festa de congraçamento no 10º andar.

Dia 11, às 9 horas, segunda sessão plenária na sala do Conselho; às 14 horas, reunião da Comissão de Resoluções Finais, na sala da diretoria; às 20 horas, solenidade de encerramento no auditório do Ministério da Educação.

A sede da Comissão Executiva está instalada no 10º andar da ABI.

Considera o Prefeito Inevitável o Aumento de Passagem de Ônibus

Diz Haver Ameaça de Colapso no Serviço

METRÔ, TRÔCO, LIXO E ESCOLAS

CUMPRINDO a promessa que fizera por ocasião da sua visita ao Clube dos Papagaios, entidade que congrega os repórteres radiofônicos, o prefeito Negrão de Lima a êles deu ontem a sua primeira entrevista coletiva, inaugurando, assim, a série que pretende estabelecer, falando mensalmente à imprensa e ao rádio sôbre os problemas da cidade. Após as saudações de estilo, o governador da cidade passou a responder às perguntas que lhes foram formuladas. Atendendo à primeira pergunta, o prefeito Negrão de Lima viu-se na contingência de rememorar todo o histórico do problema do aumento das tarifas de bondes, acentuando apenas uma única novidade, a de que pretende criar um serviço de contrôle financeiro das emprêsas concessionárias de serviços de transportes coletivos. Êste novo serviço, integrado por técnicos, virá substituir a comissão que atualmente funciona no Departamento de Concessões e com a mesma finalidade. Referiu-se também ao novo plano de transportes coletivos que a Prefeitura estuda no momento, como solução para o estado atual dos meios de comunicação no Distrito Federal.

ÔNIBUS ELÉTRICOS

Adiantou o prefeito que, dentro de 15 dias ou um mês, terá que dar uma solução ao novo problema que já lhe vem atormentando — o aumento das tarifas dos ônibus. Não haverá outra alternativa: ou a Prefeitura concede a elevação ou subvenciona as emprêsas, sob pena da paralisação dos serviços.

A Prefeitura está estudando, com afinco, o problema dos transportes no Distrito Federal. Dentro de 10 dias, será aberta concorrência para implantação dos ônibus elétricos na zona Sul. Inicialmente, serão 150 veículos que virão substituir os bondes da Ferro-Carril Jardim Botânico. A conclusão dêsses serviços só se poderá verificar num prazo mínimo de 12 meses. Justifica-se a escolha da zona Sul, pelo fato de vencer-se, em primeiro lugar, o contrato da Ferro-Carril Jardim Botânico e pela circunstância ainda de, sendo um transporte mais oneroso, ser mais aconselhável o seu início pela zona da cidade de maior capacidade financeira. Cada ônibus elétrico, transportará 120 pessoas, estando já deliberado que haverá duas terminais: uma, na avenida Erasmo Braga e outra no largo da Carioca.

A zona Norte será, por sua vez, beneficiada, pois todos os bondes que trafegam atualmente na zona sul, passarão a servir, aumentando, assim, sideràvelmente a capacidade transportes. Isto até ser bem implantado o serviço de ônibus elétricos na zona Norte, o que se deverá dar cinco anos depois.

AS FUTURAS LINHAS DE ÔNIBUS ELÉTRICOS

Sete são as futuras linhas dos primeiros ônibus elétricos. São elas as seguintes: Castelo-Urca; Castelo-Leme; Castelo-Praça Serzedelo Correia; Carioca-General Osório; Carioca-Jardim de Allah; Carioca-Leblon e Carioca-Laranjeiras.

Estas são as linhas que, no plano geral já estudado, foram estabelecidas inicialmente. A execução do serviço irá aconselhar se novas outras ou a modificação dessas próprias, deverão ser realizadas.

A QUESTÃO DO TRÔCO

Durante a entrevista, foi levantada a questão da dificuldade do trôco de Cr$ 0,50 para as passagens dos bondes. Declarou o prefeito que já aten-

(Conclui na 2.ª página)

Resiste a COFAP à Manobra Para Majoração do Açúcar

MEDIDAS CONTRA A SONEGAÇÃO

FALANDO, ontem, sôbre o mercado do açúcar, o presidente da COFAP declarou que, segundo tudo indica, está havendo retenção do produto, para forçar a alta do preço. E acrescentou: «Não serão, todavia, manobras tão hostis e injustificáveis que me farão ceder e modificar preços».

Disse, ainda, o coronel Mindêlo, que já tomou providências para neutralizar a sonegação, e, inclusive, recebeu interessantes propostas de importação, a preços bons para o consumidor.

Uma Casa Para Brasileiros na Cidade Universitária de Paris

PROJETO DO ARQUITETO LÚCIO COSTA

VÁRIOS capitalistas americanos e inglêses idealizaram em 1925 uma Fundação Internacional destinada a amparar estudantes de todo o mundo que fossem a Paris aprimorar seus conhecimentos. Seriam beneficiados os originários de países que erigissem nos terrenos doados por aquela fundação alojamentos apropriados. Ao nosso país, àquela época, foi oferecido um terreno próximo à sede central. Todavia, pelo desinterêsse demonstrado por nossas autoridades, a doação caducou. Renovada a oferta foi ela aceita, tendo sido então iniciadas, no govêrno do general Dutra, as obras sob a responsabilidade de Le Corbusier, segundo projeto original do arquiteto patrício Lúcio Costa.

O custo total das obras está orçado em quatrocentos milhões de francos, quantia esta já quase tôda transferida para a França.

Segundo informações chegadas de Paris a «Casa do Brasil» deverá ficar pronta em outubro do ano que vem, quando será solenemente inaugurada.

O REGULAMENTO DA «CASA DO BRASIL»

A «Casa do Brasil» terá cem quartos, sendo 50 destinados a rapazes e 50 para moças, que ocuparão dois andares cada grupo. Segundo o projeto, as escadas de acesso aos andares destinados às moças cruzam-se com as destinadas aos andares dos rapazes, sem todavia se encontrarem. Essa separação é indicada pelo hábito de educação brasileira, o que determinará a impossibilidade de visitas sociais de dois sexos nos locais destinado à residência. O regulamento da «Casa» já elaborado pelo Conselho de Administração em Paris, foi aprovado pela Comissão Nacional, instituída pelo IBEC, sob a presidência de Ana Amélia Queiroz Carneiro de Mendonça. O horário de entrada, à noite, será rigorosamente observado, uma vez que os seus residentes ali estão com o exclusivo objetivo de estudo.

A «Casa» terá para uso social grandes salões, living, salas para «atelier» de pintura e de escultura, câmera insonorizada destinada aos estudantes de música, lavanderia localizada no subsolo, garage, jardins e outras dependências comuns.

7.000 FRANCOS MENSAIS

O bolsista recebe, mensalmente, 25.000 francos, devendo pagar pelo alojamento a quantia de 7.000 francos mensais. Esse pagamento se destina à manutenção da «Casa»: pagamento dos funcionários franceses e outras despesas de caráter coletivo a que será obrigado.

BOLSISTAS E PROFESSÔRES EM ESTÁGIO

A «Casa do Brasil», pelo seu regulamento, destina-se, exclusivamente, aos bolsistas e professôres em estágio oficial na capital francesa.

MAQUETE

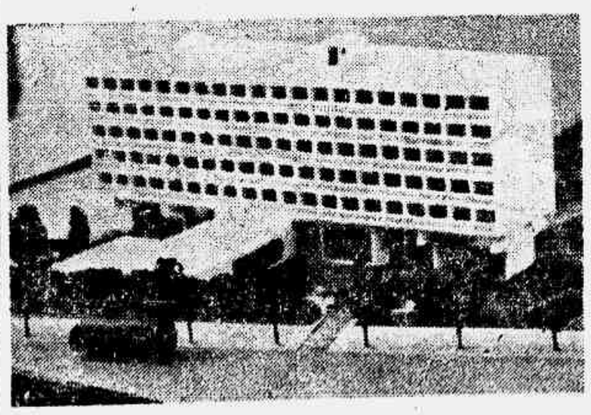

Projetada por Lúcia Costa, está sendo erguida na Cidade Universitária de Paris, no «Boulevard Jourdain» uma Casa do Brasil, destinada a abrigar patrícios nossos que forem à capital francesa aprimorar seus conhecimentos.

Mais de Sete Mil Quilômetros de Novas Estradas de Rodagem

CONSTRUÇÃO EM CINCO ANOS

O desenvolvimento de um país tem estreita ligação com a quilometragem de suas rodovias, desde que o planejamento das mesmas obedeça ao critério de servir zonas de produção. A atual administração do Departamento Nacional de Estradas de Rodagem, desenvolvendo no setor de sua especialidade o programa de obras básicas, estabelecido pelo Poder Executivo, vem dando prosseguimento a obras e concluindo e iniciando outras.

PLANEJAMENTO PREVISTO

O planejamento estabelece a construção, em 5 anos, de 7.125 quilômetros de rodovias novas, 2.590 quilômetros de implantação básica e ainda 3.255 quilômetros de pavimentação.

Dentro dêsse esquema estão sendo construídas as seguintes estradas: DR. 2/São Paulo-Curitiba-Pôrto Alegre; BR. 3/Rio-Bonsucesso; BR. — Juiz de Fora-Belo Horizonte; BR 11/ João Pessôa-Feira de Santana, além de muitas outras, não só dentro do plano pré-estabelecido como ainda em cooperação com os Estados, destacando-se as de Santa Catarina, Rio Grande do Sul, Espírito Santo, Pernambuco, Sergipe, Alagôas, São Paulo e Paraná.

OBRAS DE ARTE

Obras de arte estão sendo realizadas em inúmeras estradas, destacando-se o viaduto sôbre as linhas da ESCH na variante de Fernandes Pinheiro; ponte sôbre o Rio São Francisco, em estrutura metálica de fabricação francesa a jusante da Carlocetta de Paula Afonso; ponte sôbre os rios Brilhante e Vacacaí além dos rios Claro, Grande, Jacuí e Pardo, que serão beneficiados com obras de igual natureza.

O ritmo das obras orientadas pelo DNER fará prever, no corrente exercício, a conclusão das seguintes construção de estradas novas 95 km; melhoramentos 290 km; Pavimentação 493 m.

AS DISPONIBILIDADES DO DNER

Os recursos do DNER decorrem do Fundo Rodoviário Nacional (40%) criado pelo decreto-lei 8.463, de 27-12-45, e das dotações votadas pelo Congresso no Orçamento da União. Recentemente o decreto n. 38983, de 3-4-56 criou o Fundo Nacional de Pavimentação que cobrado na base também de 40% constitui nova fonte de receita para custeio das obras do DNER.

Para o corrente exercício financeiro o orçamento dêsse órgão fixa uma receita da ordem de um bilhão e meio de cruzeiros para ser aplicada em serviços de construção, pavimentação, conservação e administração.

Além dessa parcela o orçamento da União consignou dotações no valor global de Cr$ 2.637.400.000,00, da qual cêrca de 65% interessando às obras do Pôrto Rodoviário Nacional.

Pelo exposto vê-se que paralelamente no planejamento de estradas de ligação e obras de arte, de vital necessidade para o desenvolvimento do país, o govêrno central, além da concessão de certas isenções concede outras facilidades com o escopo de dotar o país de uma rêde rodoviária capaz de atender às necessidades cada vez mais intensas de um tráfego que já espelha o desenvolvimento econômico do país.

Publicação da Enciclopédia Brasileira

O presidente da República autorizou o Ministério da Educação a utilizar a importância de Cr$..... 1.200.000,00, do vigente orçamento, para organizar e publicar a Enciclopédia Brasileira e o Dicionário Nacional.

Vida das Artes

Mário Barata

★ Os Tesouros de Arte Popular Francesa

PARIS — (Maxime Belliard, da "France Presse", especial para o "Diário de Notícias") — E' a primeira vez que, numa dupla e paralela manifestação das Artes Plásticas, um museu consagra uma exposição de grande importância à arte popular francesa. E' o que se dá, atualmente, no Museu de Artes e Tradições Populares.

Essa apresentação expõe o resumo das diversas formas, diversas e múltiplas, de técnicas e faz uma escolha dos espécimes que se ligam aos diferentes grupos, tratando da arte do "costume", do bordado, da cerâmica, da madeira, do metal e, depois, da pintura, da estampa e da escultura.

E é sobretudo do ponto de vista artístico que se deve considerar êsses objetos, perto de setecentos, dos quais 450 pertencentes a coleções francesas, 150 emprestadas por coletividades públicas ou provenientes de diversos museus, e uma centena da Biblioteca Nacional, da direção dos Arquivos de França e de coleções particulares.

Um dos caracteres da arte popular é o anonimato. A maioria das obras expostas não leva assinatura. Mas, uma análise profunda da questão revela, muitas vêzes, como é o caso, a presença autêntica de artistas ou artesãos, nas assinaturas, das siglas, nas marcas de firma, isto especialmente no que concerne à cerâmica e ao metal. Há um bom número de não-profissionais, autodidatas e instintivos, amadores, pintores dos domingos, membros de grupos cuja manifestação despertou e estimulou certos gostos artísticos, campônios sedentários aperfeiçoando sua técnica, enriquecendo sua imaginação nos seus trabalhos de marcenaria, de ferraria, de fabricação de vasos, de pintura e iluminura de imagens, cujos aperfeiçoamentos são aparentes, através de uma evolução significativa do século XVI ao século XIX.

Esses diversos estilos populares, dos quais a exposição oferece muita documentação, mostram a consciência estética de muitos artistas que chegou, por vêzes, a realizações originais; arte, parecendo desinteressada, mais ligada ao prazer de criar coisas belas que à utilidade do objeto, em si. Parece, de outro lado, que no que concerne a essas artes plásticas, um espírito religioso se infiltra através de certos tipos de obras, sustentando, assim, a inspiração do artista, para preparar uma decoração, criar um emblema, imaginar figuras simbólicas, abordar assuntos graves, religiosos e mesmo satíricos.

Entre as obras expostas há uma grande diversidade na arte da cerâmica primitiva, na da cerâmica moderna, da terra envernizada e do metal. Esculturas, estatuetas arcaicas e ingênuas, madeiras esculpidas, pratos ricamente decorados. Tudo mostrando como através dos séculos a arte popular foi influenciada e inspirada pela arte pura e pelos motivos religiosos, sobremaneira. — (AFP)

Difícil de ser fotografado, pelo jôgo de tons, é a tela «Pescador», do pintor baiano João G. Quaglia, premiada com uma das recompensas em dinheiro do Salão Nacional de Arte Moderna, que continua a atrair o público, no 1º andar do Ministério da Educação.

NOTICIAS

CONTINUA a agradar em cheio, o V Salão Nacional de Arte Moderna, que está sendo a exposição mais visitada dos últimos 15 anos. **Horário:** das 12 às 19 horas, diàriamente, inclusive aos sábados e domingos.

—o—

MISABEL está expondo gravuras e pinturas na Galeria Ambiente, em São Paulo.

—o—

DESTACARAM-SE, no Salão dêste ano, dois pintores da Bahia, que ultimamente têm afirmado, nitidamente, as suas qualidades: Jenner Augusto e João G. Quaglia. Ambos receberam isenção de júri.

—o—

A PETITE GALERIE e a Galeria Montmarte (ambas em Copacabana), vão se fundir numa só organização.

APRESENTAÇÃO DE TRABALHOS SÔBRE MUSEUS

Todos os participantes do I Congresso Nacional de Museus, poderão apresentar trabalhos sôbre matéria compreendida no temário aprovado. Só serão aceitas memórias ou teses, originais e inéditas. Os trabalhos apresentados, para efeito de publicação, não poderão exceder o limite de 30 páginas datilografadas. Deverão ser encaminhados à Secretaria da Comissão Organizadora até 30 dias antes da data marcada para a instalação do Congresso.

Os Anais serão distribuídos gratuitamente a todos os participantes do Congresso, pessoas ou entidades.

UM MOMENTO DA EVOLUÇÃO DA PINTURA DE DJANIRA

Djanira é pintora que tem evoluído. Sua marca pessoal é forte e original, mas já ultrapassou, há muito, o rótulo de primitivismo. Lélio Landucci, em 1953, analisava uma fase recente da obra de Djanira, escrevendo que:

«Ao puro instinto, carregado das experiências de vários fundos raciais, ela ajeitou o treinamento didático e a observação direta das coisas.

«Dona, pois, dos elementos principais da cultura artística, Djanira extrai, com graça moça, tôda a fantasia mágica que descobre nas cenas infantis, nos circos e praças públicas, nos festivais e carrosséis e, também, a beleza das antigas ruas e das velhas igrejas coloniais. Alegres e brilhantes, suas côres participam do mundo poético da infância. Sua técnica é simples e direta — gráfica para a linha e iluminista para os tons — e com ela Djanira resolve naturalmente os problemas plásticos na sua pintura.

«Ao lirismo espontâneo de seu vivo sentimento feminino, honestamente popular, deve Djanira o lugar privilegiado por ela ocupado na pintura moderna».

★

CRISE «POLÍTICA» NA MUDANÇA DA CAPITAL

Devido a boatos de opiniões e preferências do presidente da República sôbre a localização (em Minas) da futura capital, prevista em Goiás, exonerou-se o marechal José Pessoa da presidência da Comissão de Localização.

Nas declarações que fêz, o marechal incluiu entre os trabalhos técnicos já realizados, o seguinte:

— "Cartas em escalas apropriadas ao planejamento da nova cidade".

— "Completo estudo preliminar — o plano piloto — projetado por competentes arquitetos, que colaboraram com a Comissão".

Vemos que o anteprojeto arquitetônico que criticamos nesta seção estava sendo firmemente apoiado. Esperemos, porém, que êsse ponto fraco não invalide a totalidade dos estudos de mera localização do futuro DF.

Os Grandes Prêmios do Salão

Nesta semana, como já anunciamos, reunlu-se a Comissão de Julgamento do V Salão Nacional de Arte Moderna, para distribuir a premiação que o govêrno concede anualmente, constante de 2 Prêmios de Viagem ao Estrangeiro (500 dólares mensais durante dois anos, para cada um) um prêmio de viagem ao país, por um ano, certificados de «Isenção de Júri», prêmios de aquisição.

Após o julgamento, seus componentes anunciaram a concessão dos **Prêmios de Viagem ao Estrangeiro** ao pintor Firmino Saldanha, ao desenhista Anisio Medeiros. **Prêmios de Viagem pelo País** ao cenógrafo Fernando Pamplona e ao pintor Frank Schaeffer.

O V Salão Nacional de Arte Moderna ficará aberto até os últimos dias do mês em curso, com entrada franqueada ao público.

O MINISTRO DA EDUCAÇÃO CONVIDA PARA ATIVIDADE CULTURAL, NO SALÃO DE 1956

O ministro da Educação e Cultura, convida, para a série de conferências do V Salão Nacional de Arte Moderna, abaixo discriminada, a realizar-se no auditório do Ministério.

«ENCRUZILHADAS DA ARTE MODERNA» — por CELSO KELLY, segunda-feira, 11 de junho, às 17h30m.

«A ARQUITETURA E AS OUTRAS ARTES PLASTICAS» — por OSCAR NIEMEYER, quarta-feira, 20 de junho, às 17h30m.

«ARTE: VIVÊNCIA E COMUNICAÇAO» — por MURILO MENDES, segunda-feira, 25 de junho, às 17h30m.

«RUMOS DA PINTURA MODERNA» — por FLAVIO DE AQUINO, quinta-feira, 28 de junho, às 17h30m.

REPRESENTARA O BRASIL — A fim de representar o Brasil na Trigésima Conferência Internacional do Trabalho, a realizar-se em Genebra seguiu com destino à Europa, o sr. Zulfo de Freitas Mallmann, elemento de destaque nos meios industriais e comerciais brasileiros. Na foto, flagrante de seu embarque, no Aeroporto Internacional do Galeão: da esquerda para a direita, sr. Péricles Monteiro — diretor do Bureau Internacional do Trabalho (Órgão das Nações Unidas, que patrocina a Conferência); sr. Antônio Devisate — presidente do Centro e da Federação das Indústrias do Estado de São Paulo; sr. Augusto Viana — presidente da Confederação Nacional das Indústrias, todos membros de nossa delegação; sr. Zulfo Mallmann e o dr. Etienne Berraut, diretor geral da SARSA.

Considera o Prefeito Inevitável ...

(Conclusão da 1.ª página)

tara para a situação, devendo entrar em entendimentos com as autoridades do Ministério da Fazenda, para sanar êsse inconveniente e com a própria Light para o estabelecimento de um novo sistema de «passes» que viesse facilitar o problema.

De relance, referiu-se às obras da passagem da avenida Presidente Vargas, em frente à Central do Brasil, declarando que esta está sendo realizada por várias concorrências públicas, algumas das quais dependem de registro no Tribunal de Contas da Prefeitura. Reconhece a importância da obra e a ela vai dedicar-se com interêsse de concluí-la no mais breve prazo possível.

O «METRÔ»

A parte técnica, isto é, os estudos para a implantação do «metrô» está concluída, dependendo apenas do financiamento. Como se sabe, 51% das ações do «Metropolitano» são da obrigação da Prefeitura. O «Metropolitano», inicialmente, será dividido em duas linhas: uma, da Lapa à praça Saenz Peña e outra, da Estrada de Ferro ao Lido. Cada uma delas está calculada em 5 bilhões de cruzeiros. Espera o govêrno da cidade encontrar o apoio necessário de parte do presidente da República para o financiamento indispensável, por intermédio do Banco do Desenvolvimento Econômico.

A INDUSTRIALIZAÇAO DO LIXO

A industrialização do lixo é um problema que está sendo objeto dos mais acurados estudos do govêrno da cidade. Sôbre o assunto, será dentro de alguns dias remetida uma mensagem à Câmara dos Vereadores. A industrialização do lixo, na opinião do govêrno da cidade, poderá ser uma fonte de energia elétrica para a tração dos bondes e para a movimentação talvez do próprio «metrô». Enquanto não se soluciona êste problema, a Prefeitura vai solicitar da Câmara dos Vereadores um crédito especial para renovação da sua frota de caminhões de coleta do lixo.

DUAS NOVAS ESCOLAS

Já no fim da sua entrevista, o prefeito teve oportunidade de, atendendo à resposta de um dos jornalistas, anunciar que, na próxima semana, duas novas escolas serão inauguradas. São elas a «Escola França» e a «Escola Almirante Tamandaré».

Anunciou, ainda, antes de se despedir, que dentro de 2 a 3 meses, já deverão estar funcionando as perfuratrizes encomendadas para o prosseguimento da abertura do canal-túnel que vai possibilitar levar a água do Guandu ao reservatório dos Macacos, para o abastecimento da população da zona Sul. O numerário para êsse mecanismo já foi depositado no Banco do Brasil, devendo êle estar sendo embarcado para esta capital, a fim de entrar imediatamente em funcionamento.

Documentos e Objetos Encontrados

Encontram-se no Serviço de Relações Públicas da Polícia Militar do Distrito Federal, sito a rua Evaristo da Veiga, 78, à disposição dos seus legítimos donos, vários objetos e documentos pertencentes aos srs:

OBJETOS — Um par de óculos de tartaruga com lentes para homem — dois pares de óculos de tartaruga com lentes para senhora — uma bôlsa branca de crochet para criança — uma bôlsa de vime para senhora — um prato pintado para parêde — uma sombrinha de côr prêta — diversos chaveiros e uma carteira de nota, contendo a importância de Cr$ 207,00;

CARTEIRAS DE IDENTIDADES pertencentes aos srs. Argemiro José de Sousa — Manuel Bezerra Almirante — Luis Xavier da Rocha — Antônio José Miranda e Silva — Wilson Carlos da Silva — Juan Diego Montero Segura — Ivan de Sousa Melo — Manuel Orlando de Sousa — Silvia Mendes Silva — João Paulo da Silva — Levi Barbosa de Matos — José Carlos Fernandes — José Raimundo Crux de Carvalho — Alvaro Garcia — Orlando Cardoso da Silva — Antônio Matias Serafim Martins — José Ferreira Gomes Filho — Benedito Ferreira dos Santos — Hélio Gomes — Antônio Lirio dos Santos — Dilson Neumann — Lélio de Sousa — Fernando Avila da Silva — d. Helena Maria de Jesús — José Bonifácio da Silva — Ricard Heige Arvid Johnston; e René Nunes Cavalcanti, e José de Oliveira.

CARTEIRAS DE MOTORISTAS pertencentes aos srs. Mauricio Sérgio Ferreira e Silas Cavalcanti.

CARTEIRAS PROFISSIONAIS pertencentes aos srs. Avelino Gomes — João Ribeiro Melo — d. Maria Benta — Mário Pais da Silva — Eneilno Araújo — Pedro Manuel Soares — Galieni Valamiel — Danilo Felipe Pereira — Aristáquilo Pergentino da Silva e Perrone Fafaele.

CERTIFICADO DE RESERVISTAS pertencentes aos srs. Antônio Rufino Pereira — Otávio Bernardo da Silva — José Rodrigues Moura — Geraldo de Azevedo — Elpidio Mendes Cardia — Gérson de Carvalho — Adion Luis dos Reis.

TITULOS DE ELEITORES pertencentes aos srs. Nadir Santos da Silva Leal — Alvimar Assis Xavier — Hener Frank e Silva.

Obs. — Todos os documentos e objetos acima referidos deverão ser procurados das 8 às 11 e das 13 às 17 horas, diàriamente, exceto aos domingos. Qualquer informação, pelo telefone: 42-3793.

O LEITOR TAMBÊM OPINA

VITÓRIA DOS ESTUDANTES

Escreve o sr. I. Miglioli: — «Os estudantes deram uma pequena demonstração de sua fôrça nêstes últimos dias. Foi simplesmente bela sua vitória pró-redução dos preços das passagens dos bondes. Devemo-los prestigiar para que a vitória se não transforme em derrota, pois a luta não cessou ainda. Lutaram os estudantes e lutou a população carioca, que, desde o início, contaram aquêles com a simpatia e o apoio desta. O povo foi auxiliar prestimoso, orientado pela União Nacional dos Estudantes. Houve espancamentos, prisões, recintos invadidos pelos mantenedores da ordem, além de outras arbitrariedades. Isso tudo, porém, nada significou diante da espetacular vitória estudantil. Nem mesmo os parlamentares, cujas imunidades lhes são asseguradas na Lei Básica da nação, escaparam às violências policiais. Nosso ilustre conterrâneo, sr. Nereu Ramos, vem de ser convocado pela Câmara Federal, na qualidade de Ministro da Justiça e Negócios Interiores, a fim de prestar esclarecimentos. Não acreditamos esteja S. Exa. envolvido nos acontecimentos, já que conhecemos bem a **mentalidade parlamentar** daquêle ministro de Estado. De qualquer forma seu depoimento será valioso.

Essa luta pela redução das tarifas de bondes da Cia. Canadense, que sirva de advertência para os homens que só vêem em seus negócios lucros astronômicos, pois o trabalhador já não pode respirar com essa onda de preços altista e irrefreável. Assim sendo, ou morre asfixiado pelo **todo poderoso** ou então haverá de arranjar outros meios para respirar e, destarte, sobreviver. Que sirva, igualmente, de lição para certas autoridades ainda não habituadas a vêr e sentir de perto os problemas cruciantes que afligem o povo.

O movimento estudantil foi sadio e inspirado nos melhores propósitos. Nascido dentro da União Nacional dos Estudantes, a ela todos os estudantes do Brasil aderiram, inclusive os catarinenses através de seu órgão máximo, que jàmais estêve alheio a qualquer movimentos de recuperação nacional e bem-estar coletivo. Outros movimentos poderão vir inspirados na contenção dessa onda hercúlea de preços, sob a qual já não é possível respirar. E não há como evitá-los. Um meio e único há, apenas, e êste será pôr um paradeiro a essa especulação desenfreada que aí está. Sua Excelência, o presidente da República, não se cansa em suas falas ao povo em dizer que está tomando providências nêsse sentido; todavia, resultados positivos, pelo menos de imediato, não se evidenciam. Não duvidamos, absolutamente, da sinceridade de propósitos do Supremo Magistrado da Nação, mas a verdade é que um clima de desânimo se está verificando no seio das massas.

Nossos aplausos, pois, aos estudantes vitoriosos pela consecução do objetivo colimado. E esperamos que esta vitória não seja o início de uma série delas. Está na hora de os gananciosos e aproveitadores se retrairem! Esperemos.

PRAZOS PARA PAGAMENTO DE VÁRIOS IMPOSTOS MUNICIPAIS

DELIBERAÇÕES DO PREFEITO

EM virtude de ser vultosa a Dívida Ativa incorporada ao patrimônio da Prefeitura e considerando que cumpre ao poder público adotar providências para reduzir o volume dessa dívida, facilitando, sempre que possível, o pagamento dos tributos em atraso, o prefeito Negrão de Lima, em ato assinado ontem, resolveu que a Dívida Ativa correspondente aos impostos predial, territorial, licença para fiscalização e indústrias e profissões, que se acha em cobrança no Departamento do Contencioso Fiscal, poderá ser paga, no próprio Departamento, nos prazos e da seguinte forma: a dos exercícios de 1950 e anteriores, até o dia 31 de julho próximo; a dos exercícios de 1951 e 1952, até o dia 31 de agôsto do corrente ano, e a dos exercícios de 1953 a 1955, até o dia 30 de setembro próximo vindouro.

Findos os prazos estabelecidos no item anterior, o Departamento do Contencioso Fiscal promoverá, no que diz respeito aos tributos de cada exercício, o ajuizamento imediato.

Conferência Nacional de Imigração e Colonização

EM JULHO, NESTA CAPITAL

OBJETIVANDO o levantamento do cadastro nacional de terras públicas em condições de aproveitamento para fins de colonização, o INIC realizará, em fins de julho próximo, no Rio de Janeiro, uma Conferência Nacional de Imigração e Colonização, com a participação de representantes dos governos estaduais. Em declarações à reportagem, afirmou o sr. Procópio Gomes de Freitas, presidente do INIC, que o levantamento das terras públicas possibilitará a instalação de novos núcleos coloniais, principalmente em tôrno dos grandes centros de consumo. Na oportunidade — continuou — serão estudadas as medidas necessárias ao entrosamento dos serviços de colocação de mão de obra do INIC, governos estaduais ou municipais, bem como a efetivação do cadastro das necessidades de técnicos para atender às exigências da indústria e da agricultura nacionais. Desta forma, concluiu, ficará o INIC habilitado a elaborar o Plano Nacional de Imigração e Colonização, tendo por base os planejamentos regionais.

Sôbre Vanja Orico

A título de curiosidade, transcrevemos uma apreciação do crítico francês B. Prévost, sôbre a nossa Vanja Orico e publicada na revistinha «L'Officiel des Spectacles»:

«O sucesso de um artista atrai espontâneamente outros artistas que cultivam o mesmo gênero. O caso é clássico. A maravilhosa revelação de uma Amália Rodrigues devia provocar obrigatòriamente a vinda de outras cantoras da língua portuguêsa. Foi feito: temos desde alguns dias Vanja Orico no «Drap d'Or». Moça muito bonita do tipo indígena, ela velo do Brasil. E por um fenômeno estranho, a européia Amália Rodrigues nos pareceu mais misteriosa, mais imprevista que esta moça das florestas da América, que se exprime perfeitamente em francês, tendo mesmo algo de parisiense, apesar dos amuletos, dos colares e braceletes e do repertório. A primeira música nos deixa em suspenso, sem saber o que acontecerá; já na segunda, entretanto, percebe-se que está habilitada a cantar as músicas que se ouvem nas «guinguettes» do rio Marne. Ela nos deu uma amostra, que se intitula «Menilmontant». Que êrro! Explicou-nos também sua intenção de estudar no futuro outras canções de mesma inspiração.

Mademoiselle Vanja Orico é feita para nos surpreender e nos desnacionalizar. Intérpretes de «Menilmontann» temos inúmeros aqui. Por outra parte, gostamos imensamente de tudo que venha essencialmente de seu país, de seus passeios pela Bahia (que é a Roma negra), de suas histórias misteriosas, de tudo que possa haver relação com florestas virgens e seus demônios. Vanja Orico obteve muito sucesso; e bem o merece. De minha parte eu a preferiria menos segura de si, mas como uma selvagem em contacto com uma grande cidade. Os estúdios de cinema foram-lhe uma etapa intermediária. Gostaria que em Paris ela reencontrasse o seu verdadeiro instinto».

Os franceses prefeririam a nossa Vanja Orico mais selvagem e menos parisiense. Mas de qualquer jeito a nossa patrícia alcançou expressivo sucesso na «boite» «Drap d'Or», de Paris.

Sôbre Edith Piaf

No mesmo número e do mesmo crítico encontramos a seguinte apreciação sôbre a «rentrée» de Piaf em Paris:

«O retôrno de Edith Piaf a Paris! Acontecimento fabuloso! Essa mulher pequena, magra, vestida de prêto, permaneceu longos minutos imóvel e paralisada, diante da formidável ovação que lhe fêz o público. Foram grandes momentos do «music-hall» francês. Piaf é a impressionante personificação da canção francesa por volta de 1950 ou talvez de uma certa música francesa, essa das mulheres «malditas», de gente sem escrúpulos, de bailes de sábado e de navios que partem. Aí está o gênio da artista. Prisioneira de seu pequeno universo limitado de hotéis de baixa classe e de bares, ela é inimitável, excepcional, fabulosa. Desde que ela quer se desvencilhar disso, desde que ela procura se desembaraçar do que chamo (com um pouco de pompa) de mística dos amores suburbanos, desde que ela tenta transformar cantigas em uma espécie de oração, aí, então, começa-se a ter saudade do tempo em que, sempre frágil, sempre vestida de prêto, ela cantava «L'Accordeoniste» acompanhada apenas pela orquestra do Bobino. Piaf interpretou algumas canções, nas quais faz, ao mésmo tempo, um drama e uma canção. «Les Amants d'un Jour» com o eco do piano mecânico e os gestos cotidianos da garçonete, «Maria la Française» e sua nostalgia ao longo do Sena, «Misericorde» que é o grito de uma paixão. Citamos, sobretudo, «L'Homme à la Moto» que é a revelação dêste ano, como foi em outra temporada o «Bravo pour le clown». E quem ousaria disputar-lhe a interpretação de «La Goualante du Pauvre Jan», na qual ela disfarça, com mestria e fé, a literatura barata para fazer uma apologia da aventura? Sempre os mesmos gestos avaros, as mãos quase sempre coladas às pernas ou ao ventre, sempre êsse poder e a grandiosidade, por vêzes inquietante, de sua voz. Sempre essa sobriedade de atitudes. Não seria preferível que a ouvíssemos diretamente sem a interferência de um microfone? O ruído às vêzes torna-se ensurdecedor. Mas no meio do tumulto, parecendo ainda menor do que é, Edith Piaf permanece a única».

Roteiro Noturno

J. FOMM

Boletim da Diretoria Geral do Pessoal do Exército

Apresentação — Adição — Autorização — Movimentação de Oficiais

GABINETE

Q. G. DO EXERCITO — CAPITAL FEDERAL, 8 DE JUNHO DE 1956
BOLETIM INTERNO N. 129

Para conhecimento desta Diretoria ral, Diretorias subordinadas e devida execução, publico o seguinte:

APRESENTAÇAO DE OFICIAIS

— INFANTARIA:

Coronel Francilin Rodrigues de Morais, do CPOR-B. Horizonte, por ter vindo a serviço do CPOR;

Tenentes-coronéis Leonel Maurício Leão de Queiroz, da ESG, por ter sido transferido do QO para o QSG, nomeado para a ESG e recolher-se; Antônio de Barros Moreira, do CPOR-RJ, por ter assumido o comando do CPOR-RJ, por ter entrado em férias o coronel comandante efetivo;

Capitães Eduardo Olímpio Casares, da DMM, por ter regressado do RG do Sul, onde acompanhou o general Artur da Costa e Silva, como ajudante de ordens; Paulo Auri Bobeck Angelo, do QG da ZMC, por término de dispensa e regressar dia 5 de junho de 1956, para S. Paulo;

Primeiro tenente Júlio José da Silva, do QG da 2ª RM, por ter sido requisitado pela 2ª Auditoria da 1ª RM;

Segundo tenente Carlos Luis Barroso, do 2º RI, por término de férias, ter sido transferido para o 2º RI e entrar em trânsito e gozá-lo nesta capital;

— CAVALARIA:

Segundo tenente Almir Olsen Sapucaia, do 11º RC, por regressar à sua Unidade;

— ARTILHARIA:

Tenente-coronel José Maria de Andrade Serpa, do QG da 5ª RM, por regressar a Curitiba;

Capitão R-1 José da Silva Maia, por ter sido promovido ao pôsto de capitão e transferido para a Reserva de 1º classe;

Primeiro tenente Tomás Lourenço Thaonda, da 1ª-4ª GACos, por ter de regressar à sua Unidade;

Segundos tenentes Felisbino de Castro Neto, da 6º GA 75 Do, por ter vindo passar as férias nesta capital; Norman Pinheiro de Negreiros, do 3º RA 75 Cav., por ter vindo a esta capital em gôzo de férias, com permissão;

— ENGENHARIA:

Coronel Euler Bentes Monteiro, da DE, por término de trânsito e assumir as funções de chefe do Gab. da DE;

Segundos tenentes Jaime Alves dos Reis, do QGR-5, por regressar a Curitiba e continuar em trânsito; Wagner de Góis Nogueira, do Nú. D.AéT, por ter sido transferido da Cia. Es. Com. para a 1ª Cia. Eng. AéT, onde já se encontrava adido;

— SAÚDE:

Médicos:

Major médico dr. Silla Fontoura de Almeida, da DGS, por ter sido nomeado instrutor da ESSE, para os anos letivos de 1956 e 1957;

Capitães médicos drs. Raul Menezes, da 2ª Bia. O. Costa e passar o trânsito, nesta capital, com permissão do ministro; Rubens de Aquino Marques, da DGS, por ter sido nomeado instrutor da ESE para os anos letivos de 1956 e 1957;

— VETERINARIA:

Capitão Heber Alves da Costa, do 2º RI, por ter sido transferido para o 2º RI;

Técnico:

Tenente-coronel Arnaldo dos Santos, da FC, por ter vindo de Curitiba com preinsão e dispensa do serviço e regressar dia 11 de junho de 1956;

MOVIMENTAÇAO

— CAVALARIA:

Classificação:

Por necessidade do serviço:

6º RC, os segundos tenentes R-2 conv. Paulino Leares Dorneles, Eugênio Borges Ligório e Péricles Pinto da Silva, adidos à mesma Unidade;

1º RC, o 2º tenente R-2 conv. João Carlos de Aguiar, adido ao 1º RC;

2º RCM, o 2º tenente R-2 conv. Saul Nei de Quadros Pereira Rêgo, adido ao 2º RCM;

10º RC, os segundos tenentes R-2 conv. Luis Carlos Nazaré e Luis Carlos Martins, ambos adidos ao 10º RC;

Intendentes do Exército:

Transferência: — Por interêsse próprio:

26º BC, o 2º tenente Nicolau Dino de Castro e Costa Filho, do 3º RA 75 Cav.

Anulação de transferência:

Por necessidade do serviço:

Cia. do QG-ZML, o 2º tenente João de Paula Sousa, do 1º BIB.

Retificação de classificação:

Por necessidade do serviço:

PCIP, o capitão Elias Wadih Riskala, e não no QG-ID-5;

Adição:

DGP, de ordem do ministro, o capitão Pedro Vitor de Carvalho Filho, até solução de um pedido de Conselho de Justificação, ou até solução do próprio Conselho, se fôr deferido o pedido.

DGP, de ordem do ministro, aguardando o resultado do concurso para o Magistério do Exército, o capitão Cav. Artur Loureiro de Oliveira Filho, do 1º RC.

Caso o resultado do concurso acima seja positivo e o capitão Loureiro permaneça nesta capital, deverá o mesmo restituir integralmente as ajudas de custo e demais vantagens que tenha recebido, quando de sua classificação no 1º RCM.

Permissões:

Concedidas por esta DGP, para passarem parte dos trânsitos:

Nesta capital, ao major Inf. Jaime Machado Marinho dos Santos;

Em Avaré, SP, ao 2º tenente QAO Inf. Olavo Malchert Mendes, transferido para a 6ª CR;

Em Fortaleza, ao 2º tenente Rui da Silva, transferido para a EP-Fortaleza.

Em São Luis, Maranhão, ao 2º tenente Ivar Leonardo Soares Costa, transferido para o 24º BC.

Desligamento:

De adido a esta DGP, o capitão Inf. Raimundo Nonato Ribeiro da Silva, por ter sido transferido para a Reserva no pôsto de tenente-coronel.

Dispensa do serviço:

Concedo 15 dias ao major Inf. Valdir Duarte Gomes, desta DGP, para desconto nas férias de 1955.

Licença especial:

Concedo 12 meses, ao capitão vet. Antônio de Lima Prado, com início em 12 de junho de 1956, desde que não haja impedimento legal.

O QGR-7 deverá comunicar ao DGA e a esta DGP a data exata em que o referido oficial entrar no gôzo da citada licença.

Concedo 6 meses, com início em 5 de junho de 1956, ao major de Art. José da Mata Teixeira, do 1º GA Costa;

Concedo 6 meses, com início em 12 de junho de 1956, aos tenent-coronel de Art. Luis Padilla, do CPOR de Recife; capt. Art. Osvaldo Muniz Oliva, do 5º GA Cos, e 2º tenente do QAO de Art. Manuel Herrera, da 11º DR-10ª CR;

Foi concedida licença especial:

De 5 meses, para ser gozada em parcelas de 3 meses por anos civil:

Tenente-coronel Livino Livio Galvão, do DGA; capitão José Manuel Reis, do DM1-9;

Parcela única de 2 meses: tenente-coronel Targino Antunes de Oliveira, da Diretoria de Transportes;

Parcela única de 3 meses:

Coronel João Luis da Costa Lima, do QGR-7;

Tenente-coronel Ivanoé Agostinho Neto, do ERF-7;

Capitão Augusto Silveira Garcia, da 1ª Divisão de Levantamento;

2º tenente QAO Vicente Pacheco Sobrinho, da Diretoria de Suprimento;

Segundo tenente QAO Albano Machado da Rosa, da Fábrica de Bonsucesso.

Essas licenças podem ser iniciadas pelos interessados, caso não haja impedimento legal, cujas datas de início ficarão subordinadas à condição constante da letra «e» do Aviso 118-49 (BE 8-49) e ao estabelecido nas letras «c» e «d» do artigo 10 do decreto 25.267-48.

Autorização:

O ministro concedeu aos seguintes oficiais:

Tenente-coronel Emanuel Alves Costa, do 2º RCCL, para gozar as férias de 1955 nesta capital;

Major Ronildes Sobreira Rolim, do 4º GA va. 75, para gozar as férias de 1955 em Pernambuco, Ceará, RG Norte e Paraíba;

Major Jorge Geraldo Gomes Fernandes, do 4º GACav 75, para gozar as férias de 1955 em São Paulo e Rio;

Capitão inf. Wadi Miguel Wazar Safadi, do 2º BIB, para gozar as férias de 1955 nesta capital;

Capitão Vet. Gibson Macedo, do 1º RC, para gozar parte do trânsito em Nova Friburgo;

Capitão médico Antônio Samuel Batista, do 8º RC, para gozar as férias de 1955 nesta capital;

Capitão Sálvio Valente, do 5º RC, para gozar as férias de 1955 nesta capital;

Capitão Paulo Carneiro Lopes, do 2º BCCL, para gozar as férias de 1955 no Rio de Janeiro e Belo Horizonte;

Capitão de Artilharia Milton Conceição Stutz, do 3º GCanAAe 40, para gozar as férias de 1955 em Nova Friburgo:

General de Divisão JOSE' ALVES MAGALHAES
Diretor Geral do Pessoal
VALDEMAR MARTINS TORRES
Coronel Chefe do Gabinete

DR. JOSE DE ALBUQUERQUE
Membro efetivo da Sociedade de Sexologia de Paris
DOENÇAS SEXUAIS DO HOMEM
Rua do Rosário, 98 — De 1 às 6

VINHO CREOSOTADO
FRAQUEZAS EM GERAL
SILVEIRA

Dr. Jayme Villas Boas
DR. NORBERTO VILASBOAS
Pele e Sífilis — 1 às 3 horas — Tel.: 23-4890. 2as., 4as. e 6as. feiras
Rua do Ouvidor, 183 — Sala 215.

SÃO JUDAS TADEU, agradeço a graça recebida.
A. J. P.

AO GLORIOSO PADRE CICERO — Agradeço graças alcançadas.
MARIA AUGUSTA

Laboratório de Análises
DR. CARLETTI
Exames de urina. Diagnóstico de gravidez em 3 horas. Exame de sangue, escarro, fezes. Tubagem. Cultura — Rua Alcindo Guanabara, 15-A — 6º andar, grupo 601. Tel.: 32-5427

Prof. Dr. J. Alves Garcia

NERVOSOS
Rua do Rosário, 135 — 3º andar — das 16 às 18 horas — Tel.: 52-7559.

Sindicato dos Jornalistas Profissionais do Rio de Janeiro

EDITAL PARA REGISTRO DE CHAPAS E CONVOCAÇAO DE ELEIÇÕES

Faço saber aos que o presente virem ou dêle tiverem conhecimento que no dia 14 de julho de 1956 serão realizadas neste Sindicato as eleições para a sua diretoria, membros do Conselho Fiscal e Representantes da entidade no Conselho da Federação que está filiado, ficando aberto o prazo de cinco (5) dias, que correrá a partir da 1.ª publicação dêste, para o registro de chapas na Secretaria, de acôrdo com o dispôsto no art. 6.º das Instruções aprovadas na Portaria Ministerial n. 11, de 11 de fevereiro de 1954.

As chapas deverão ser registradas em separado, sendo uma para os candidatos à Diretoria da entidade, Conselho Fiscal e respectivos suplentes e outra para os representantes do Conselho da Federação, ex-vi do dispôsto no art. 10 das referidas Instruções.

Os requerimentos para o registro de chapas deverão ser apresentados na Secretaria em três vias, assinado por todos os candidatos, pessoalmente, não sendo permitida para tal fim a outorga de procuração, devendo conter os requesitos previstos nos Estatutos desta entidade e na legislação sindical vigente e instruídos com as provas exigidas no art. 11 § 1.º das Instruções.

Rio de Janeiro, 6 de junho de 1956.

LUIZ FERREIRA GUIMARÃES
Presidente

Música

«Fundo Musical Internacional»

FAZ alguns dias demos notícia da eleição do maestro Vila Lobos para membro da Comissão de Honra do Fundo Musical Internacional.

Sobremaneira honrosa é essa missão que o coloca entre vultos eminentes da música, tais como Albert Schweitzer, Edouard Heriot, Pablo Casals, Jean Sibelius, Igor Itravinsky e Vaughan Williams. O que mais interessa, porém, é a condição que lhe outorga o cargo no sentido do conferimento do necessário apoio material aos músicos de todo o mundo, o que significa a possibilidade de incluir entre aquêles os artistas brasileiros.

Não se ignora o quanto lutam os nossos compositores para levar avante as suas obras. E o principal entrave é a carência de recursos materiais que lhes torna impossível a expansão de suas obras.

O Fundo Musical Internacional visa precisamente sanar essas dificuldades, vindo em auxílio dos criadores reconhecidamente dignos de amparo e estímulo.

Vila Lobos como membro dessa organização é de crer muito se esforce no sentido de colaborar com os seus patrícios influindo para que sejam incluídos entre os músicos contemplados com bôlsas de estudo. Não se esquecerá também, estamos certos, de promover a execução de suas criações nos concertos patrocinados por ela. E assim terá prestado relevante serviço à música brasileira ainda muito desconhecida dos meios musicais internacionais.

A iniciativa em aprêço, se propõe ainda favorecer o surgimento de novas obras mediante encomendas de trabalhos especiais, os quais se encarregará de lançar em suas realizações.

Tudo isto significa, sem dúvida, um movimento importante e vasto. Dêle advirão maiores esperanças e um novo impulso para a arte musical. E não se pode negar o quanto dêsse renascimento beneficiará o mundo tão precisado como vive de dominar os seus instintos demasiadamente materiais.

Este ano o Fundo Musical Internacional que é filiado à Unesco, vai realizar festivais na América do Sul. Mais tarde estenderá suas atividades à Europa e América do Norte.

Eis um belo sonho para os que ainda se dão ao luxo de sonhar.

D'OR

Os Próximos Concertos

JUNHO

Hoje — O. S. B. para os sócios. Teatro Municipal, às 16h30m.
Domingo, 10 — O. S. B. para a Juventude. Teatro Municipal, às 10 horas.
Segunda-feira, 11 — Violinista Oscar Borgreth. Teatro Copacabana, às 21 horas.
Terça-feira, 12 — Orquestra Sinfônica de Amadores E. N. Música, às 20h30m.
Terça-feira, 12 — Cultura Artística. Violinista Vanda Luzzate. Teatro Municipal, às 21 horas.
Quinta-feira, 14 — ABC e Pró-Arte — Pianista Rudolf Firkusny. Teatro Municipal, às 21 horas.
Segunda-feira, 18 — Cultura Artística. Quarteto Janack. Teatro Municipal, às 21 horas.
Quinta-feira, 21 — ABC e Pró-Arte — Violinista Isaac Stern. Teatro Municipal, às 21 horas.
Quinta-feira, 28 — Cantora Ana Nolding — ABI, às 21 horas.

Concertos no Teatro Copacabana

O próximo concêrto da série que vem se realizando no Teatro Copacabana e que foi inaugurada pelo pianista Jacques Klein, realizar-se-á segunda-feira próxima, dia 11, às 21 horas, cabendo o desempenho do programa ao violinista patrício Oscar Borgerth.

Compositor Brasileiro Elogiado Nos EE. UU.

BOSTON — A Sinfonia n. 11 do compositor brasileiro Heitor Vila Lobos foi tocada pela primeira vez nesta cidade, pela Orquestra Sinfônica de Boston. O crítico do jornal «Musical América» comentou o acontecimento dizendo que o virtuosismo e a precisão da orquestra foram aproveitados ao máximo, na nova sinfonia.

A obra foi escrita especialmente para o 75º aniversário da orquestra, sob encomenda da Fundação de Música de Koussevitzky e pela Orquestra de Boston.

«A sinfonia tem forma tradicional — diz a revista. Vila Lobos sabe compor brilhantemente e com colorido variado». (IPS).

Ballet da Juventude

Em virtude de deliberação das entidades estudantis, mandando cessar a greve que haviam decretado, recomeçaram as aulas e as atividades normais do «Ballet» da Juventude.

10 VAGAS
APRENDA A MONTAR, CALIBRAR E CONSERTAR RÁDIO NO E.S.F. (OFICIALIZADO) INICIE HOJE MESMO E COMECE A PAGAR 30 DIAS DEPOIS. AVENIDA BRAZ DE PINA, 794 PRAÇA DO CARMO (PENHA CIRCULAR)

Instituto Brasileiro de Relações Humanas

EDITAL

O diretor presidente do Instituto Brasileiro de Relações Humanas, comunica que estão abertas as matrículas para o curso livre de extensão universitária, para ambos os sexos de Técnica de Chefia, Liderança e Relações Humanas.

O curso em aprêço consta de duas partes: Científica e Técnica. Na científica ministram-se os fundamentos sociológicos, biológicos, fisiológicos e psicológicos das relações humanas de modo a formar base para tecnisar manejos bem como aùto-analisar a personalidade integrando-a dentro da realidade «causa e efeito».

Na segunda entre outros assuntos estudam-se os manejos de liderança individual e grupal, a estruturação da moral da equipe e da comunidade, manejos de emoção, de disciplina e de indisciplina, manejos de apêlos, ordens, críticas, elogios, queixas, reclamações e desequilíbrio emocional.

Este curso que propicia verdadeira reforma básica da personalidade possibilita a técnica para lidar com pessoas, com a família ou prole de modo a obter rendimento, harmonia bem como a organizar serviços de Relações Públicas.

Informações av. Graça Aranha, 81 — 12.º — Tels.: 52-3599 e 58-4656. Aulas noturnas duas vêzes por semana.

Orquestra Sinfônica Brasileira

HOJE, NO TEATRO MUNICIPAL, SÉTIMO CONCÊRTO PARA O QUADRO SOCIAL

Pianista Arnaldo Estrela

Será realizado hoje, às 16h30m em ponto, no Teatro Municipal, o 7º concêrto da presente temporada da Orquestra Sinfônica Brasileira para o seu Quadro Social. Nêsse concêrto tomará parte como solista o pianista Arnaldo Estrêla, que executará o Concêrto n. 1 para piano e orquestra de Brahms. Completam o programa que terá a regência do maestro Eleazar de Carvalho, as seguintes obras: Schoemberg — Sinfonia; Albeniz-Arboz — Iberia, suite; e Francisco Braga — Variações sôbre um tema brasileiro.

AMANHÃ, NO TETRO MUNICIPAL, SEXTO CONCÊRTO DA SÉRIE «JUVENTUDE»

Será realizado amanhã, às 10 horas, no Teatro Municipal, o 6º concêrto da série «Juventude» da Orquestra Sinfônica Brasileira, sob o patrocínio do Ministério da Educação e Cultura. O regente será o maestro Eleazar de Carvalho e o programa está assim organizado: Schoemberg — Sinfonia; Haendel — Aria de Demêtrio da ópera «Berenice»; Francesco Santoliquido — I canti della Sera; Heckel Tavares — Banzo, tendo como solista o jovem barítono Onofre Alves; Beethoven — Concêrto n. 3 para piano e orquestra, tendo como solista o jovem Manuel Vicente Ribeiro Veiga Júnior, (ambos os solistas foram classificados no concurso para solista dessa série de concertos) e Alceu Bocchino — Suite Miniatura.

Os ingressos para êsse concêrto acham-se no Ministério da Educação e Cultura e na sede da Juventude Musical Brasileira à avenida Rio Branco, 137-S/918.

Firkusny no 4.º Concerto da «ABC» e Pro Arte

Será realizado no dia 14 de junho, às 21 horas no Teatro Municipal o concêrto do pianista Firkusny.

O programa escolhido pelo artista é o seguinte: Bach — Tocata em dó menor; Schubert — 2 Improvisos; Chopin — Sonata op. 58 em si menor; Camargo Guarnieri — Dansa Negra; Smetana — 3 Polkas; Ravel — Jeux d'eau; Debussy — Soirée dans Grénade; Prokofieff — Tocata op. 11. (Ticket nº 4).

No dia 21 de junho, também às 21 horas, no Teatro Municipal tocará novamente para estas duas sociedades o mundialmente famoso violinista Isaac Stern, que acaba de voltar de uma tournée triunfal pelo Oriente. Aceitam-se ainda novos sócios para as poucas vagas restantes. Informações rua México 74, sala 601, telefone 22-1076, diàriamente das 9 às 17 horas.

Não há venda avulsa para os concertos da «ABC» e da Pró-Arte.

Círculo Dos Amigos da Música da Ilha do Governador

Estão-se realizando normalmente as reuniões da CAMIGO, com sede à rua Comendador Bastos, 45 — Freguesia.

Nas reuniões passadas apresentaram-se o tenor Joaquim Costa, aluno da professôra Antônia Bahia, e o soprano Olga Sales. No próximo dia 10, domingo às 18 horas, haverá nova reunião, em que se apresentará, além de outros, a menina Luísa Helena Pereira Solé Vernin.

No Lar e na Sociedade

Aniversários

Fazem anos hoje:

- Dr. Artur Hehl Neiva.
- Sr. Samuel N. de Siqueira
- Sr. Rivadavia de Sousa.
- Sr. Lourival Carvalhal.
- Sr. Everardo Guilion.
- Dr. Primo de Sousa Pinheiro.
- Dr. Aristides Leite.
- Sr. João de Sousa Batista Filho.
- Maestro Iberê de Lemos.
- Sra. Irene Távora, chefe de enfermagem do Hospital Rocha Faria.
- Menino Cláudio, filho do sr. Cláudio Bianco e da sra. Ondina Paladino Bianco.
- Sr. Djalma Ramos Pedreira
- Sra. Maria Fernandes Nóbrega.

NASCIMENTOS

O casal Fernando Luís de Sousa Mata participa o nascimento do seu filho **Luís Fernando**.

—0—

O sr. Joaquim Carrera e a sra. Jurema de Almeida Carrera comunicam o nascimento de sua filha **Idéia**.

NOIVADOS

O sr. José Crispino e a sra. Nair Crispino comunicam o noivado de sua filha, srta. Celinda Crispino, com o dr. Alberto Jorge do Nascimento.

CASAMENTOS

SRTA. ISABEL CONCEIÇÃO DOS SANTOS-SR. MÁRIO VENANCIO DE SANTANA — Realiza-se, hoje, às 10 horas, no edifício do Pretório, na rua Dom Manuel — 11ª Circunscrição, a cerimônia civil do casamento do sr. Mário Venâncio de Santana, funcionário da ABI, com a srta. Isabel Conceição dos Santos.

•

SRTA. LÚCIA VASCONCELOS — SR. FERNANDO MIRANDA — Realiza-se, hoje, o casamento da srta. Lúcia Vasconcelos, filha do sr. e sra. Floriano Francelino de Vasconcelos, com o sr. Fernando Miranda, filho do sr. e sra. Artur Oscar de Miranda. A bênção nupcial será realizada às 18 horas, na matriz da Santíssima Trindade, na rua Senador Vergueiro, 141.

BODAS DE PRATA

CASAL JOSÉ CRISPINO — Comemoram hoje, o seu 25º aniversário de casamento, o sr. José Crispino e a sra. Nair Crispino. Festejando a data, o casal oferecerá, em sua residência, na rua Drumond, 141, em Olaria, uma recepção às pessoas de suas relações.

•

CASAL ORLANDO DE CASTRO PALMEIRA — Comemoram, hoje, o seu 25.º aniversário de casamento o sr. Orlando de Castro Palmeira e a sra. Margarida Palmeira. O filho do casal fará celebrar, por êsse motivo, missa em ação de graças, às 10 horas na igreja do Sagrado Coração de Maria.

BODAS DE OURO

CASAL ALVARO DE MATOS RODRIGUES — Comemoram, hoje, o seu 50º aniversário de casamento, o sr. Alvaro de Matos Rodrigues e a sra. Teresa Seára Rodrigues. Por êsse motivo, será celebrada missa em ação de graças, às 11 horas, na igreja de São Francisco de Paula.

CONDECORAÇÕES

DIA DE PORTUGAL — O dia 10 de junho, consagrado a Camões, vem sendo comemorado, em Portugal, pelas comunidades portuguêsas radicadas no exterior, como o «Dia de Portugal». Entre nós, a efeméride vai ser festejada com solenidades especiais.

Diversos atos estão previstos nesta capital para a comemoração da data, sendo o principal dêles, uma sessão magna, às 21 horas, no Salão da Biblioteca do Real Gabinete Português de Leitura, promovida pelas Associações Portuguêsas e que será presidida pelo sr. Juscelino Kubitschek, já convidado. Deverão falar o escritor Alvaro Lins, chefe da Casa Civil da Presidência da República e o prof. Manuel Lopes de Almeida, catedrático da Universidade de Coimbra, que vem ao Brasil exclusivamente para atender a êsse objetivo.

Antes, das 17 às 19 horas, o embaixador Antônio de Faria oferecerá recepção à colônia lusitana.

FESTAS

HOTEL QUITANDINHA — Atendendo às solicitações das pessoas interessadas em assistir de perto ao desfile das candidatas ao título de «Miss Brasil» e levando em conta a escassez de localidades no recinto do Teatro Mecanizado, a direção de Quitandinha resolveu realizar a grande festa também no salão Marconi daquele hotel de turismo.

De acôrdo com essa deliberação dos organizadores, o público poderá admirar mais comodamente as concorrentes nas apresentações em vestidos de soirée e maillots. O desfile será feito simultâneamente no Palco Giratório do Teatro Mecanizado e no citado salão, devidamente preparado para a festa.

EXCURSÕES

XIX EXCURSAO CULTURAL A EUROPA — A fim de atender a numerosas pessoas que não puderam tomar parte nos grupos de maio e junho, da Excursão Cultural à Europa, o Touring Clube do Brasil, com a colaboração de sua congênere de Paris, levará a efeito, em agôsto próximo, mais uma viagem cultural com aquêle destino. O programa abrange 110 cidades, das mais belas da França, Espanha, Portugal, Itália, Austria, Alemanha e Principado de Mônaco. Haverá uma permanência de quatro dias em Madrid, cinco em Roma, e 15 em Paris. Viagens suplementares, facultativas, estão sendo programadas para a Inglaterra (por via aérea, e para os Países Escandinavos (Suécia, Noruega e Dinamarca). Dezenas de pessoas da sociedade desta capital e dos Estados já solicitaram sua inscrição para o grupo de agôsto próximo.

MISSAS

Celebram-se, hoje, as seguintes:

Almirante Adolfo Martins de Noronha Torresão — 9 horas. Igreja de N. S. da Conceição e Boa Morte.

Luís de Freitas Pestana — 10 horas. Igreja de N. S. Mãe dos Homens.

Edméia de Araújo Andrade Machado — 10h30m. Igreja de S. Francisco de Paula.

Firmo Alves de Sousa Júnior — 11 horas. Candelária.

Desembargador Mem de Vasconcelos Reis — 8 horas. Igreja de N. S. da Conceição e Boa Morte.

Nilson Rosa Gonçalves — 10 horas. Igreja de S. Francisco de Paula.

Carmem Pedernetras — 10h30m. Igreja de S. Francisco de Paula.

Joaquim Amarante Peixoto de Azevedo — 9 horas. Igreja de São Sebastião.

João Alves Ceppas — 10h30m. Igreja de N. S. do Carmo.

General José de Lima Figueiredo — 11h30m. Candelária.

Manuel da Rocha Soares — 9 horas. Igreja do Mosteiro de S. Bento.

Manuel de Oliveira Andrade — 9h 30m. Igreja de S. Jorge.

Esperanças Patrióticas

ACUSADO da autoria de um desfalque de mais de setecentos mil cruzeiros, fôra condenado à pena de três anos de prisão e perda do seu pôsto, um tenente do nosso Exército. Inconformado com o castigo, pois se tinha por inocente, o oficial em causa conseguiu, afinal, a revisão do seu processo; e o resultado foi o seguinte: não só êle não praticou desvio algum de dinheiros públicos, como ainda havia em caixa, a seu favor, um saldo de doze mil cruzeiros. Absolvido, reabilitado, volta às fileiras.

E' mais um caso a acrescentar à longa lista de erros judiciários — principal argumento dos inimigos da pena de morte.

Não será o último.

Mas, como se costuma dizer, em francês, por ser mais bonito, que "a desgraça serve para qualquer coisa de bom", não deixemos de reconhecer que essa história de uma falta de setecentos mil cruzeiros converter-se numa sobra de doze mil, pode e deve proporcionar-nos algumas esperanças patrióticas.

Na verdade, só depois de muitas contas e muitas verificações por consumados peritos, é que terá sido proclamada a responsabilidade do tenente. Antigamente, isso era, coisa para simples guardas-livros. Hoje, não: só doutores em "ciências contábeis" opinam sôbre escritas. Foram, portanto, alguns dêsses técnicos, além de tudo escolhidos entre os mais capazes, dada a relevância da tarefa, que investigaram os números do processo e chegaram à conclusão da existência do peculato. Ora, outros colegas seus, com certeza não menos experimentados e doutos, acharam errados todos aquêles cálculos e concluiram até por um saldo de caixa. E se êstes últimos resultados prevaleceram na decisão final da Justiça Militar, é porque foram julgados mais certos.

Donde esta hipótese: serão, mesmo, exatos os algarismos que circulam por aí a respeito da situação financeira do nosso país? Não terão sido êles levantados por gente tão inábil como aquela outra que converteu saldo em débito, nas contas do tenente?

Admitamos que sim. E, admitindo-o, exultemos, confiantemente. Abaixo o pessimismo.

O Brasil, meus senhores, pode estar, portanto, com as melhores finanças do mundo. Em vez de "déficit", "superavit". Vamos crer em erros de contabilidade; e desejar para a nossa terra a mesma sorte do tenente. — L.

RÁDIO

Pelos Estúdios

DIREÇÃO DA RADIO MAUÁ — Perante o ministro do Trabalho, tomou posse, ontem, o novo Superintendente da Fundação Rádio Mauá, sr. Antônio Gurgel Valente, realizando-se, em seguida, a transmissão do cargo, ao empossado, pelo sr. Luís Araújo, que vinha respondendo pelo expediente daquela entidade.

• • •

«OS JOGRAIS», DE S. PAULO — A Rádio Ministério da Educação, apresentará, hoje, às 21 horas, diretamente do Auditório do Ministério da Educação e Cultura, o segundo recital do renomado grupo «Os Jograis», de São Paulo, numa apresentação dedicada a crítica especializada desta capital. O programa a ser apresentado será o recital «Luso-Brasileiro», compreendendo, poesias de autores brasileiros e portuguêses. Entrada franca.

—O—

«CURSO DE ESPERANTO PELO RADIO» — A Rádio Roquete Pinto, apresenta todos os sábados, às 8h5m, um programa destinado a divulgação do idioma único-internacional.

—O—

«BANDEIRANTES DO AR» — Hoje, às 14h30m, a Rádio Roquete Pinto, apresentará, um programa de estudante para estudante, sob a direção da professôra Maria de Lourdes Alves.

—O—

CONVERSANDO COM O BRASIL — Todos os sábados a partir das 23h31m, a Rádio Globo, na palavra de Mário Luís, apresenta «Conversando com o Brasil», programa destinado a responder a tôdas as perguntas dos ouvintes da PRE-3.

—O—

SAÚDE E ASSISTÊNCIA — No programa «Saúde e Assistência», que a Rádio Roquete Pinto, irradia todos os sábados, das 10 às 11 horas, falará, hoje, o dr. Francisco Arduino, que abordará o tema: «Problêmas Médico-Sociais do Diabetes».

—O—

SARAUS E SERENATAS — Em prosseguimento às suas novas apresentações a Rádio Ministério da Educação levará ao ar, brevemente, «Saraus e Serenatas», produção e organização de Stefana de Macedo. Êsse programa, que reviverá as antigas e tradicionais reuniões familiares nos velhos solares brasileiros de outrora, será apresentado, semanalmente, da residência de artistas e pessoas amigas das artes.

—O—

A RADIO MINISTÉRIO DA EDUCAÇÃO, apresentará, a partir do dia 12, às 21 horas, diretamente do Auditório do Ministério da Educação e Cultura, um «Festival da Arte Oriental».

Essa primeira série versará sôbre a arte indiana em tôdas as suas características, com a apresentação de filmes, danças e canções nativas da grande República asiática.

A primeira apresentação do «Festival da Arte Oriental», será honrada com a presença de s. exa. o embaixador da India, contando ainda com explicações e esclarecimentos a cargo dos professôres Luís Hasselmann, Vasiav Weltcheck e Hélio Flávio.

—O—

AO REDOR DO MUNDO — A Rádio Ministério da Educação, passará a apresentar, a partir desta data, o programa «Ao Redor do Mundo», no horário das 14h40m.

Na primeira audição desta nova série será apresentado um programa comemorativo das datas nacionais de Portugal e da Inglaterra, sendo que, nesta mesma audição o embaixador E. T. Schurman, apresentará uma mensagem de despedida aos brasileiros, após seis anos de chefia da representação diplomática da Holanda em nosso país.

—O—

CORTINA PORTENHA — A Rádio Copacabana, passou a transmitir o seu programa «Cortina Portenha», no horário das 23 às 24 horas, em vez das 22 horas. Mas continuará o mesmo roteiro musical dêsse programa da emissôra dos 680 ks.

TELEVISÃO

TV-TUPI (Canal 6) — 18. — Quarteto de Bronze; 19.40 — Tentrinho TV; 20. — Repórter Esso; 20.20 — A Juventude quer saber; 20.55 — Placard esportivo; 21.15 — Francisco José; 21.35 — Encontro entre amigos; 22.15 — Aimée e seu teatro.

Programas Para Hoje

M. DA EDUCAÇÃO (800 Ks.) — 10. — Lira Panamericana; 10.30 — Informação agrícola; Solos de piano; 11.05 — Concêrto matinal; 12. — Homens, fatos e coisas...; Música para o almôço; 13.05 — Nossa música popular; 13.30 — Trechos de operetas; 14. — Retrato musical; 14.30 — Rádio jornal estudantil; 14.40 — Ao redor do mundo; 16. — Esperanto, língua internacional; 16.30 — Concêrto da Orquestra Sinfônica Brasileira (regente: Eleazar de Carvalho — diretamente do Teatro Municipal); 18.30 — Curso de orientação para professôres do ensino médio; 20. — Conservatório; 20.30 — Conversa puxa conversa; 20.40 — Interlúdio; 21. — Recital dos «Jograis» — de São Paulo; 23. — Apertamos a mão...; Música, apenas música; 23.55 — Aconteceu hoje.

ROQUETE PINTO (1.400 Ks.) — 8. — Abertura da estação; Previsão do tempo; Calendário histórico; Curso de Esperanto; 8.30 — Gay Paris; 9. — Atividades da Prefeitura; Rádio reportagem; 9.30 — Suplemento musical; 9.45 — Rádio escola; 10. — Mesa redonda do Serviço de Educação Física; 11. — Canções de todo o mundo; 11.30 — Notas da cidade; Programa variado; 12. — Atividades da Prefeitura; Concêrto sinfônico; 13. — Efemérides musicais; Trechos líricos; 13.30 — Rádio escola; 13.45 — Repórter rural; 14. — Brinquedos; 14.30 — Bandeirantes do ar; 15. — Personalidade; 15.30 — Intérpretes famosos; 16. — Concêrto vesperal; 17. — Coletânea espiritualista; 17.30 — Universidade do Distrito Federal; 18. — Ave Maria.

TUPI (1.280 Ks.) — 18 — Ave Maria; 18.15 — Musical; 19. — Boa noite para você; Reprise Marmelândia; 20. — Tribunal do livro; 20.30 — As orelhas ardem — Grande teatro Rodolf oMayer; 21.30 — Cozinheira Conceição; Encontro com Ari; 22.05 — Jacinto de Thormes.

GLOBO (1.180 Ks.) — 18. — Tarde alegre; 19.05 — Esportes no ar; 19.25 — Panorama turfista; 20. — Boletim do ABC; 20.10 — Informativo; Intermezzo; 20.15 — Solon Ayala; 20.30 — O tempo marcha; Rádio reportagens; 21. — Sucesso Prolar; No final de sete dias; 21.30 — Plantão esportivo; Seleções musicais; 22. — Clube do toca-discos; 23.30 — Informativo: Conversando com o Brasil.

VERA CRUZ (1.430 Ks.) — 17. — Reflexos D'Espanha; 17.30 — Bola na trave; 18. — Saudação angélica; 18.10 — Crepúsculo; 19. — Sírio Libanês; 20. — Programa Santa Cruz; 22. — Correspondente E-2; 22.05 — Sábado festivo.

JORNAL DO BRASIL (810 Ks.) — 18. — Ave Maria; Enquanto a noite não vem; 18.30 — Musical Lóide Aéreo; 19.05 — Palestra do monsenhor Magalhães; 20. — Sociais Príncipe; Programa Jóquei Clube; 20.30 — Audições Palermo; Crônica; 21.05 — Trailer musical; 21.30 — Encontro em Paris; 22.05 — Música deliciosa; 23. — Sonata ao Luar; 23.30 — Ritmos da Panair; 24. — Noturno.

BBC — (Londres) — 20 — Sumário das notícias; Sumário dos programas; Semanário britânico; 20.30 — «Letras e Artes»; 20.45 — Revista dos Esportes, por Rodrigo de Morais; 20.52 — Interlúdio musical; 21. — Noticiário.

MÁQUINAS RECONDICIONADAS
SINGER
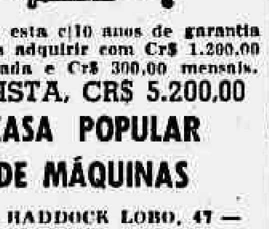
Igual a esta c/10 anos de garantia podereis adquirir com Cr$ 1.200,00 de entrada e Cr$ 300,00 mensais.
A VISTA, CR$ 5.200,00
CASA POPULAR DE MÁQUINAS
RUA HADDOCK LOBO, 47 — TELEFONE: 48-8774.
«Compramos máquinas usadas de qualquer tipo».

avevita
RAÇÕES PRENSADAS
MOINHO FLUMINENSE S.A.
R. URUGUAIANA, 118 - LOJA
Tel. 43-3906 - Rio de Janeiro

COMPRA-SE TUDO
ROUPAS USADAS
Máquinas de costura, de escrever, rádios, geladeiras, enceradeiras, ventiladores, cristais, porcelanas e tudo que represente valor. Paga-se bem.
TELEFONE: 43-9232

SENHORAS IDOSAS
ACEITAM-SE para internações, na CASA DE SAÚDE S. LUÍS
Rua Ibituruna, 97 — Tel.: 28-1921

Senhoras Senhoritas

... de hoje

Ai tanto esfôrço e amargura!
Ai tanto trabalho em vão!
Sempre a mesma desventura,
Sempre a mesma solidão!...

LUIS OTAVIO.

Tome nota

Os pentes de boa qualidade ficam perfeitamente limpos com uma solução de água fria e álcali.

Pensamentos

Amar é dar razão ao ser amado ainda que não a tenha. — CHARLES PEGUY.

—O—

E' pela educação das mulheres que se torna necessário começar a dos homens. — J. B. SAY.

—O—

Mestre que não é amado de seus discípulos é mau mestre. — MANTEGAZZA.

Elegância

O óleo mórno é excelente para fortalecer as unhas. Banhando-se as pontas dos dedos nesse óleo, duas vêzes por semana, a cutícula se torna macia e fácil de ser afastada e cortada e as unhas adquirem beleza, resistência e brilho.

Boas maneiras

Aos enfêrmos com febre, com dôres, aos que padecem de um mal um tanto agudo ou que hajam sido operados, não se devem fazer visitas, pois são elas, nesses casos, inúteis, mortificantes e prejudiciais para o doente, além de molestas para a família dos mesmos.

Conselhos

Convençam-se de que mulher alguma pode dominar completamente seu marido e seus filhos e que é trabalho perdido pensar o contrário disso.

ESCOCÊS — Para tecido escocês um modêlo linha reta, mangas três quartos, gola alta, cinto de verniz prêto. — (Por Grace Thorncliffe).

PARA O LAR — Pijama, na linha oriental, com calça prêta de sêda e blusão beje com vivo prêto ou azul turquêsa. — (Por Vera Winston).

Convém saber

Brunilda, rainha lendária, jurou só entregar-se àquêle que a vencesse no lançamento do dardo e nos saltos. Com o mágico auxílio de Siegfried, o rei Gunther conseguiu vencê-la, mas, não podendo conquistar-lhe o amor, recorreu novamente a Siegfried que a tornou acessível a Gunther. Descobrindo a maneira por que fôra conquistada, Brunilda vingou-se, matando Siegfried, que até ali fôra um gênio sem rival.

Seja artista... na cozinha

CREME DE LARANJA: — Oito ovos, oito colheres de açúcar, um copo de leite, caldo de duas laranjas. Misture todos os ingredientes, despeje em fôrma forrada com açúcar queimado e leve a assar no fôrno, em banho-maria.

Esta tem graça?

O MÉDICO E PROFESSOR (ao doente): — Qual é a sua profissão?
O DOENTE: — Sou músico.
O MÉDICO (aos alunos): — Aqui está uma prova do que já lhes ensinei: a fadiga causada no aparelho respiratório, pela ação do ar nos instrumentos de sôpro, é causa frequente da moléstia que afeta êste paciente. Vejamos: que instrumento toca o senhor?
O DOENTE: — Sou tocador de bombo, seu doutor...

Curiosidade

Segundo os sábios, entre as raças indo-européias, a mão direita foi sempre considerada a mão nobre por excelência. A prova disso está numa ordem do rei Pratichta, que, muitos anos antes de nossa era, já dizia: «E' proibido aos escravos e párias escrever com a mão direita, por ser esta a mão pura, reservada aos sacrifícios em honra dos deuses, que só as pessoas de castas reconhecidas têm direito de oferecer. Assim seja, sob pena de morte».

O QUE É CORRETO

Por Elinor Ames

SEJA BREVE! — O telefone, no seu local de trabalho, foi pôsto ali para conveniências de serviço. Portanto, se tem permissão para da, ou receber telefonemas pessoais, demore o mínimo possível. Se alguém lhe telefona, e prolonga a conversa, não hesite em dizer que está ocupada, e não faça senão os chamados absolutamente indispensáveis.

Dr. Joaquim Vidal
OCULISTA — AS 14 HORAS
Av. Almirante Barroso 97, 5.º andar, telefone: 22-5121

Está Doente?
Sofre de doenças internas? Não perca a esperança na sua cura. Procure o especialista DR. JORGE JUNIOR - Médico da Associação Espírita Jesus Cristo. Consultas às têrças e quintas, das 9 às 12 e das 15 às 19 hs. Aos sábados, das 9 às 12 horas. Consultório — Rua do Ouvidor, 169 — 7º and. — Sala 706 — Consultas CR$ 150,00.

Programação para junho — 1956

O SOCIAL CLUBE DAS NAÇÕES, com sua sede social à praça das Nações, 44-A, tem a seguinte programação:

Dia 10 — Dominguelra; baile das Bolas — 18 às 22 horas.

Dia 23 — Grande baile a caipira, 22 às 3 horas.

Dia 30 — São Pedro e baile a caipira, 22 às 3 horas.

A partir de 1.º de julho — Torneio de tênis de mesa — Dama e Dominó. Prêmio: Medalha de bronze.

Policial Alemão
Vendo lindos filhotes: Cr$ 1.500 machos, mil cruzeiros fêmeas. Ilha do Governador, Jardim Guanabara, rua Treze n. 110, perto da rua Carmem Miranda

Se você tem simpatia pelos ideais socialistas adquira hoje mesmo «RESENHA SOCIALISTA»

Farmácias de Plantão

Estão de plantão, hoje, sábado, as seguintes:

CIDADE

Catumbi — Oliveira, rua Catumbi, 121. **Centro** — Granado, rua 1º de Março, 14 — S. Joaquim, av. Mal. Floriano, 173 — Mauá, rua São Francisco da Prainha, 21 — Vera Cruz, rua do Lavradio, 147 — Londres, praça Cruz Vermelha, 28 — Lux, rua Bento Ribeiro, 5. **Estácio** — Silvoquimica, rua S. Carlos, 63-A. **Lapa** — Lincoln, av. Mem de Sá, 80. **Mangue** — S. Sebastião, rua Cmte. Mauriti, 90. **Rio Comprido** — Nacif, rua Barão de Petrópolis, 11. **Santo Cristo** — Farm. Sto. Cristo, rua Sto. Cristo, 181 — Sta. Clara, rua Sto. Cristo, 245.

ZONA NORTE

Andaraí — N. S. de Lourdes, rua Barão de Mesquita, 766-A — Continental, rua Barão de Mesquita, 238 — Sta. Teresinha, rua Araújo Lima, 19. **Bangu** — Olivier, rua Cherburgo, 21 — Rio da Prata, rua Rio da Prata, 1.250-A. **Benfica** — Guanabara, rua Licínio Cardoso, 261. **Bento Ribeiro** — São José, rua Pacheco da Rocha, 106 — Alfenas, rua Alfenas, 600-C. **Bonsucesso** — Farm. Bonsucesso, rua Cardoso de Morais, 100 — Sagrado Coração, av. Guilherme Maxwell 438 — Almeida, rua Tapgará, 5-A — Bittencourt, av. dos Democráticos, 521-A. **Braz de Pina** — Cavaggioni, rua Orojó, 179-A. **Cachambi** — Farm. Cachambi, rua Cachambi, 254. **Campo Grande** — Redentor, rua Augusto Vasconcelos, 20. **Cascadura** — Presidente, av. Suburbana, 7.351-B — Para Todos, av. Suburbana, 5.825 — Mariaiva, rua Goiás, 614 — Daltro, rua Cerqueira Daltro, 186-B — Padre Nóbrega, av. Suburbana, 8.648 — Santa Rita, estr. Int. Magalhães, 1.153. **Coelho Neto** — César, rua Araçatuba, 14-H-7. **Cordovil** — Demiase, rua Barão de Meigaço, 400-B — Lis, rua Maj. Conrado, 384 — Romero, rua Eulhões Marcial, 361. **Del Castilho** — Coelho Neto, av. Automóvel Clube, 4.025. **Dendoro** — Maria da Penha, rua João Vicente, 1.178. **Eng. de Dentro** — Sto. Antônio, rua Adolfo Bergamini, 390-C — Horta, rua Dr. Padilha, 485-B. **Eng. Novo** — Farm. Eng. Novo, rua Barão do Bom Retiro, 96. **Eng. da Rainha** — N. S. Conceição, rua Júlia Cortines, 98-A. **Eng. Velho** — Rex, rua Haddock Lôbo, 153 — Sta. Teresinha, rua Mariz e Barros, 455 — Social, av. Com. Cordeiro de Faria, 133. **Grajaú** — Juiz de Fora, rua Mearim, 1. **Ilha do Governador** — Imaculada Conceição, rua Peixoto de Carvalho, 14 — Modêlo, rua Combu, 9. **Inhaúma** — Farm. Inhaúma, rua Álvaro de Miranda, 451 — S. Tiago, av. João Ribeiro, 254-B. **Irajá** — Areas, av. Oliveira Belo, 683-B. **Jacarepaguá** — Ferrari, rua Godofredo Viana, 555. **Lins** — Do Lar, rua Lins de Vasconcelos, 240-A. **Lucas** — Castro, rua Lucas Rodrigues, 28-B — Bandeiras, avenida das Bandeiras, 41, 42 e 43. **Mangueira** — Vidar, rua 8 de Dezembro, 40-A. **Méier** — Sampaio, rua 24 de Maio, 665 — Areal, rua Aquidabã, 581-C — N. S. da Guia, rua Dias da Cruz, 802-B — Santa Teresinha, rua Dias da Cruz, 476. **Osvaldo Cruz** — Cabral, rua Fernandes Marinho, 45 — Marangá, rua Areal, 453. **Paciência** — Farmácia Paciência, estr. dos Vieiras, 19-A. **Pedro Ernesto** — Salva-Vidas, rua Pirangi, 31-B — Muciano, rua Uranos, 997 — Santos, rua Uranos, 1.329. **Penha** — Carraro, rua Montevidéu, 1.330 — Primavera, av. Braz de Pina, 1.266-A. **Penha Circular** — Rodrigues, rua Lôbo Júnior, 1.354 — Raul, rua Dionísio, 36-B. **Piedade** — São Cristóvão, rua Bernardino de Campos, 128 — Santa Alice, rua Assis Carneiro, 60. **Ramos** — N. S. Nazaré, rua Custódio Nunes, 155-B. **Realengo** — I.A.P.I., rua Mal. Modestino, 219-F — Capitólio, rua Mal. Soares Andréia, 290 — Banana, rua Muniz de Sousa, 30. **Riachuelo** — N. S. da Conceição, rua Lino Teixeira, 174. **Ricardo Albuquerque** — Botelho, rua Pereira da Rocha, 37. **Santa Cruz** — S. Jorge, rua Faxina, 22. **S. Cristóvão** — Leopoldina, rua Francisco Eugênio, 120 — Universitária, rua Bela, 68 — Iris, rua S. Januário, 93 — Nova Era, rua General José Cristino, 162. **Tijuca** — Saenz Peña, praça Saenz Peña, 23 — Marino, av. Tijuca, 87-B — Delta, rua Pereira de Siqueira, 69. **Todos os Santos** — S. Pedro, rua José Bonifácio, 593. **Turiassu** — Lavras, estr. do Otaviano, 232-C. — **Vila Isabel** — Farm. Vila Isabel, av. 28 de Setembro, 285 — Boulevard, av. 28 de Setembro, 194.

ZONA SUL

Botafogo — Moura, rua Vol. Pátria, 244 — Mourisco, rua da Passagem, 149-A — Sto. Inácio, rua São Clemente, 21 — São Luís, rua Real Grandeza, 313 — Redentor, rua Humaitá, 310. **Catete** — Elói, rua do Catete, 142 — Jaci, rua do Catete, 392. **Copacabana** — Pôsto 6, rua Júlio de Castilhos, 15-C — S. Judas Tadeu, av. Copacabana, 1.219 — Sta. Joana, rua Miguel de Lemos, 41-A (loja) — Rápida, rua Gustavo Sampaio, 576-B — As Ordens, rua Paula Freitas, 183-B. **Flamengo** — Farm. Flamengo, praia do Flamengo, 224-A. **Gávea** — Turfe, rua Pacheco Leão, 16-A. **Ipanema** — Caiçaras, rua Garcia d'Avila, 137-F. **Laranjeiras** — Tricolor, rua Laranjeiras, 335. **Leblon** — Beira-Mar, rua Carlos Góis, 88 — S.O.S., av. Bartolomeu Mitre, 197.

BRAGA
SAPATEIRO ORTOPÉDICO — RUA DA GLÓRIA, 10 —
Tel.: 42-1298

DR. RUBENS REZENDE
DOENÇA DOS OLHOS — OCULOS
Rua Buenos Aires, 238 — Sob. Tel.: 23-1438 — Diariamente — POLICLINICA

PÉROLAS CULTIVADAS LEGITIMAS
Colares de pérolas e pérolas sôltas, grande sortimento, importação, direta a preços baratos. — Avenida Rio Branco, 173, 4º and.

VENDE-SE POR CR$ 3.000,
Um sofá-cama de casal, em ótimo estado de conservação, tendo apenas três meses de uso. Tratar à rua Salvador de Mendonça, n. 13 — Rio Comprido

Dr. Moisés Fisch
Urologia — Doenças de Senhoras — Cirurgia — Rua Assembléia, 98 — 7º andar — Telefone: 22-1549.
E AV. COPACABANA, 542 — Apto. 407 — TEL.: 57-4370 — 3ªs., 5ªs. e sábados, das 9 às 12 horas.

Diário Escolar

EDUCAÇÃO E CULTURA ★ MOVIMENTO UNIVERSITÁRIO

Tranquilos e Vigilantes Voltam os Universitários à Sua Vida Normal

SUSPENSA POR DELIBERAÇÃO DA U. M. E. A GREVE GERAL

NOTAS OFICIAIS

Com a deliberação do Conselho de Representantes da União Metropolitana dos Estudantes, que decidiu suspender a partir das 24 horas de amanhã a greve geral decretada no Distrito Federal, volta os estudantes a sua vida normal, tranquilos pela tranquilidade que as grandes vitórias dão aos vencedores, porém vigilantes em face das providências complementares que aguardam por parte do Executivo no sentido de fazer cumprir as reivindicações da classe.

Ainda em razão dos recentes acontecimentos, daremos em seguida a íntegra das notas oficiais dadas a divulgação pela União Nacional dos Estudantes e pelo Diretório Acadêmico La-faiette Côrtes, da Faculdade de Filosofia da Universidade do Distrito Federal.

Nota oficial da UNE

«A União Nacional dos Estudantes, entidade máxima dos universitários brasileiros, leva ao conhecimento da União, que em face dos últimos acontecimentos, tomou as seguintes deliberações:

a) — Na audiência que mantêve com o chefe da Nação, acompanhado pelo mag. reitor, dr. Pedro Calmon, fêz amplo e minucioso relato dos grandes acontecimentos verificados na capital da República e especialmente em nossa sede, assegurando s. excia. o presidente da República que tomará rigorosas providências, conforme a nossa solicitação:

b) — Naquela nossa audiência solicitou providências no sentido de que fôsse autorizado o presidente de nossa entidade, a fim de obter tôdas as facilidades para a libertação dos colegas detidos, e que fôssem evitadas atitudes de tal natureza:

c) — Continuou ainda a manter entendimentos com o prefeito do Distrito Federal, juntamente com à Comissão Diretora do Movimento contra o aumento das passagens dos bondes do Distrito Federal, até ao objetivo final alcançado: a redução em 50% do aumento das tarifas:

d) — Que continua à inteira disposição dos estudantes, para tratar de qualquer assunto junto ao Departamento Federal de Segurança Pública, e que até à hora em que distribuímos a presente nota, não há nem um colega detido no Rio de Janeiro:

e) — Esclarece, nesta oportunidade que não nos atinge o sentido que queiram dar àquela vitória sôbre o aumento dos bondes, atribuída a outrem, pois tôda a Nação sentiu de perto o desenrolar dos acontecimentos, recebendo a nossa classe o apoio unânime da opinião pública, pois outra não foi a nossa posição em relação ao povo, senão a de defendê-lo com espírito decisivo e patriótico, ao lado de nossa classe, conseguindo 50% de abatimento para a população no aludido aumento das tarifas:

f) — Levando em consideração as palavras de s. excia. o presidente da República, em tomar as providências adequadas, sôbre os graves acontecimentos dos dias 30 e 31 findos, acrescidas das providências tomadas pela Câmara Federal em instaurar a Comissão Parlamentar de Inquérito, a Diretoria da UNE resolveu não prorrogar a greve nacional decretada por 72 horas em todo o território brasileiro:

g) — Recomenda a todos os universitários que continuem em respeito à ordem, dentro das normas constitucionais, a fim de que o País possa assim continuar dentro de um clima em que haja plenitude dos direitos assegurados pela carta magna da Nação.

h) — Permanecer em expectativa, a fim de que sejam concretizadas as providências cabíveis, para a punição dos responsáveis pelos bárbaros atentados, sofridos pela classe estudantil, parlamentares e povo, num flagrante desrespeito aos direitos fundamentais do homem, contra a nossa Constituição. Ass. — Carlos Velloso de Oliveira. Presidente da UNE».

DO DIRETÓRIO ACADÊMICO «LA-FAIETTE CORTES»

— «Reuniu-se, quinta-feira, dia 7, a assembléia geral da Faculdade, a fim de deliberar a respeito do prosseguimento da greve e demais medidas correlatas. A sessão foi aberta pelo colega Arnaldo Niskier, presidente do DALC, que expôs em rápidas palavras a situação decorrente do movimento estudantil, contra as tarifas de bonde, e a evolução que sofreu em face das violências policiais, de que fomos vítimas.

Analisou também o problema dos estágios, comunicando à assembléia que por proposta do professor Júlio Barata, o Conselho Técnico decidiu que os alunos fariam um estágio versando sôbre tema de livre escolha. Esta proposta do professor Júlio Barata será submetida à aprovação da Congregação da Faculdade.

Após a exposição do presidente do DALC, fizeram uso da palavra diversos colegas, falando sôbre a suspensão da greve e a revogação das tarifas de bonde.

Ao encerrar-se a assembléia foram aprovadas as seguintes proposições:

1 — Que se continui a greve para que se mantenha a unidade da classe estudantil;

2 — Afirmar que o movimento continua sendo apartidário e sempre norteado pela Constituição Brasileira.

3 — Acatar a decisão da UME no que tange à continuação da greve.

4 — Enviar ao Conselho da UME um voto de louvor e ao colega José Batista de Oliveira, lídimo líder da classe universitária, pela sua decisiva participação na campanha.

5 — Protesto público contra as palavras do sr. presidente da República, que consideramos indignas para a classe universitária.

6 — Estranheza quanto à posição do presidente da UNE, Carlos Veloso, que precipitadamente deu por encerrada a greve, sem consultar à assembléia geral da UNE.

7 — Aceitar o preço de Cr$ 1,50 para os bondes, denunciando os cinquenta centavos posteriores que serão acrescentados a critério do govêrno Municipal, quando houver melhoria dos serviços.

8 — Não aceitar a emcampação dos serviços de transportes da Light, onerosa agora para a Prefeitura, uma vez que em 1960 tais serviços reverterão gratuitamente para a municipalidade. Caso haja emcampação que seja de todos os serviços oferecidos pelo grupo Light.

9 — Constituição de duas comissões, uma para atuar junto ao legislativo Municipal, e que apurará as irregularidades na escrita da Light, e outra que atuará junto à comissão parlamentar de Inquérito, denunciando quaisquer irregularidades nos trabalhos.

10 — Lutar junto à Comissão Parlamentar de Inquérito, para apurar as responsabilidades das violências cometidas contra a classe estudantil.

11 — Lutar para que o projeto que extingue a Polícia Especial tenha o andamento mais rápido possível.

12 — Voto de louvor ao magnífico reitor da UDF, por sua ação durante o período em que os universitários estiveram sob ameaça policial.

13 — Constituição de uma comissão permanente contra a carestia de vida.

14 — Voto de louvor ao Diretório Acadêmico, por sua ação desde o início do movimento, bem como pela solidariedade que manifestou por todos os colegas.

15 — Voto de louvor à atitude do CAOO, providenciando para que fôsse desagravado o povo colombiano, em virtude da deplorável frase pronunciada pelo presidente da República».

Universidade do Brasil

Engenharia

DIRETÓRIO ACADÊMICO

«BOITE-SHOW» — A Associação de Engenheiros da turma de 1955, fará realizar hoje, dia 9, às 21 horas, no Clube de Engenharia uma interessante «boite-show». Os convites poderão ser encontrados no Diretório Acadêmico ou na Secretaria do Clube de Engenharia.

AVISO AO 5º ANO — Tendo em vista a resolução da UME em suspender a greve geral amanhã, domingo, às 24 horas, os representantes avisam que serão realizadas as provas parciais marcadas para o dia 12-6-56, às 8 horas. Para maiores esclarecimentos, procurem os representantes.

ATIVIDADES ESCOLARES

AVISO AOS ALUNOS DO 2º CICLO

— Devem comparecer com a máxima urgência, a seção do Currículo Escolar, para regularizarem a matrícula, os seguintes alunos: Carlos Ferreira Campos, Domingos S. Barbosa Filho, Elias Griner, Hélio Delconde, Mariza Bolarini, Mozarte de Deus Guerra, Necker C. de Camargos, Paulo Mota Braga, Solon O. Swerts, Valdir Gomes da Silva.

CHAMADOS À SEÇÃO DO CURRÍCULO ESCOLAR — Milton de Barros Vanderlei, Aldi Werner, Alair da Mota Silveira, Maurício Bastos Bernardes, Carlos de Melo Figueiredo, Hélio Martins da Costa, João Henrique de Branchair Guimarães, Nel Meireles de Oliveira, Newton Alberto de Araújo, Oscar Hutner, Renato Pires Castelo, Ivan Legei Abri, Lélio Martins da Costa, João Cruzo do Couto, Lélio Brown do Couto, Rob Visser, Renato Pires Castelo Branco, Hélio Lima Bittencourt, José de Oliveira Pádua, Rodolfo Pessoa, Valdir Fernandes Lima, Luís Herbas Cabrera, Oscar de Lence Cazas, Artur Morais, Carlos Zebulum e Jesus Pessoa Vieira.

1ª PROVA PARCIAL — SEGUNDAS CHAMADAS: POR DOENÇA — Concedidas sòmente à vista de justificativa feita pelo médico da Universidade do Brasil, cuja visita deverá ser requisitada à Seção do Currículo Escolar pelo telefone 43-2251, no horário de 9 às 11h30m, para as provas efetuadas de manhã, e de 12 às 14h 30m, para as provas efetuadas à tarde. Não é necessária a apresentação de requerimento.

POR OUTROS MOTIVOS — Serão submetidos ao Conselho Departamental que, só por unanimidade, poderá resolver favoràvelmente. Os interessados deverão apresentar os requerimentos dentro de 48 horas, comprovando devidamente as alegações.

HORÁRIO DA 1ª PROVA PARCIAL — Acha-se afixado na Portaria da Escola. As provas iniciaram-se no dia 8 do corrente.

EXAME DE VALIDAÇÃO DE CURSO — TOPOGRAFIA — Hoje, sábado, às 8 horas, será realizada a prova escrita da cadeira de Topografia, para os candidatos Alberto Carneiro Santiago e Otáviano Ribeiro March.

VALIDAÇÃO DE CURSO — Está convidado a comparecer, com urgência, à seção do Currículo Escolar, para providências relativas ao processo de validação de curso, o senhor Sebastião Fernandes de Oliveira.

SEGUNDO CICLO — Os programas já aprovados para as diversas disciplinas poderão ser procurados com a secretária, no horário de 8 às 17 horas.

MOTORES 5º ANO — A Prova Escrita de exame de 2ª época foi transferida para hoje, dia 9, às 14 horas.

GEOMETRIA DESCRITIVA — Trabalho escrito turma B — dia 11, segunda-feira, às 13 horas.

MOTORES 5º ANO — Últimas turmas para provas orais — dias 13 e 15 às 9 horas. As relações nominais estão afixadas na Portaria da Escola.

PONTES 5º ANO 1955 — Dia 12, têrça-feira, às 8 horas, no edifício da rua Luís Camões, prova escrita de exame de 2ª época para os alunos: Jethro Gomes Jardim e em 2ª chamada para: Pompeu Cornélio da Silva Loureiro e Teodomiro Belmonte Ascarrunz.

Medicina

C. A. CARLOS CHAGAS

NOTA DA COMISSÃO ELEITORAL

— Serão empossados, hoje, às 15 horas, os candidatos eleitos no recente pleito realizado na Faculdade Nacional de Medicina. As solenidades de posse terão lugar no Salão Nobre da Faculdade. Para maior brilhantismo da festa pedimos o comparecimento do corpo discente e docente. Ass.) José Dariel Rocha — presidente da Comissão Eleitoral.

CAMPANHA DE CADÁVERES — Ao deixarmos o Diretório do Centro Acadêmico «Carlos Chagas» informamos aos colegas que até a data de ontem haviam entrado na Faculdade, no corrente ano, 38 cadáveres, com a seguinte distribuição: 25 para a Anatomia e 13 para a Técnica. Agradecemos a cooperação de todos os colegas que nos permitiram dar solução pronta e objetiva a tão grave problema. Ass.) Hamilton Alves Vieira.

CARTÕES DE ALIMENTAÇÃO — Estão sendo distribuídos os cartões de alimentação na Secretaria do CACO. A entrega será individual, mediante apresentação da carteira de estudante, devendo recolher-se os cartões antigos. Horário das 12 às 14 horas, nos dias pares. Ass.) Francisco Pedro Cortezi — Diretor do Dep. de Alimentação.

SORTEIO DE LIVROS IMPORTADOS DA ARGENTINA — A lista dos alunos premiados nêste sorteio está fixada nos seguintes locais: secretaria do CACO, Saguão (junto ao engraxate), e no quadro de avisos do CACO no Salão do Diretório. Os colegas poderão receber os livros das 12 às 16 horas, no Departamento de Assistência ao Estudante (onde se preenche a fixa para o cartão de Restaurante), com d. Terezinha. A entrega dos livros aos premiados será feita sòmente até hoje. Não deixe de levar o dinheiro trocado e apresentar a carteira da Escola ou outra prova de identificação.

DEPARTAMENTO CIENTÍFICO — Encontram-se no CACO diplomas dos cursos de Sistema Nervoso Autonômo, Exames de Laboratório, Medicina e Cirurgia de Urgência e Tumôres Cerebrais. Os interessados venham buscá-los com a máxima urgência.

ANATOMIA PATOLÓGICA — Estão sendo chamados para as aulas suplementares que serão dadas no anfiteatro da cadeira, a partir de segunda-feira, às 10h30m, os alunos de números 6, 10, 63, 65, 68, 87, 102, 104, 139, 143, 149, 167, 173, 175, 177, 181, 196, 30, 60, 71, 78, 81 e 91. Estes alunos, completarão assim o número de freqüências necessárias, para entrarem nas primeiras provas parciais. Ass.) Representação de turma.

MATRÍCULA DE GERALDO MONTEIRO DE CASTRO E TRANSFERÊNCIA DE DALILO COUSA ARAUJO — O primeiro cursou a 1ª e 2ª séries na Faculdade de Ciências Médicas e posteriormente, solicitou ao Ministério da Educação, validação da 3ª e 4ª séries, nesta Faculdade. Havendo prestado suas provas de validação requereu matrícula no 5º ano, alegando não haver vagas na Faculdade, onde iniciará seu curso. O Conselho Departamental, com o voto contra do presidente do Centro, deferiu a pretensão do estudante Geraldo, contrariando a decisão do Conselho Deliberativo do Centro contrária àquela matrícula. Por acreditarmos ser grave o precedente aberto com o ingresso do estudante Geraldo requeremos ao diretor, solicitando reconsideração do assunto por parte do Conselho Departamental. O estudantes Dalilo solicitou transferência da Faculdade de Pôrto Alegre para o nosso 4º ano médico, alegando haver sido transferido dos Correios da capital gaúcha para esta capital. O Conselho Departamental concedeu, também, esta transferência, contràriamente, ao nosso pensamento, pois entendemos que tôdas as transferências são aparentemente legais, escondendo muitas vêzes, intenções escusas. Recorremos também ao diretor, da decisão do Conselho Departamental sôbre o caso do estudante Dalilo e aguardamos que o C. Departamental reconsiderará ambos os casos, julgando-os de acôrdo com os anseios do corpo discente. Ass.) — Hamilton Vieira — presidente.

ATIVIDADES ESCOLARES

CLÍNICA PSIQUIÁTRICA — 2ª prova parcial, (Curso Equiparado do dr. Elso Arruda), dia 11, às 15 horas, dr. Aloísio Marques, às 16 horas.

CLÍNICA PSIQUIÁTRICA — 1ª prova parcial, (Curso Equiparado) do dr. Danilo Perestrelo, dia 11, às 17 horas. Todos os alunos no I. de Psiq.

ATENÇÃO — Está convidada a comparecer, com a máxima urgência, à Secretaria desta Faculdade, a aluna da 4ª série Leila Kouri.

5º ANO — Curso Equiparado do docente dr. Jacques Houli, dia 12, às 10 horas, no Serviço do prof. Feijó.

CLÍNICA CIRÚRGICA — Curso do prof. Ugo Pinheiro Guimarães, dia 13, às 13 horas, no serviço da Cadeira.

Curso do prof. Mariano de Andrade, dia 13, às 13 horas, no serviço da Cadeira.

Curso do prof. Alfredo Monteiro, dia 13, às 13 horas, no serviço da Cadeira.

Curso Equiparado do docente dr. Lúcio Galvão, dia 14, às 8 horas, no serviço da cadeira do prof. Mariano de Andrade.

Curso Equiparado do docente J. C. Vinais, dia 14, às 8 horas, no serviço da cadeira do prof. Mariano de Andrade.

NOTA — O professor Moreira da Fonseca, Catedrático de Clínica das Doenças Tropicais e Infectuosas, dará aulas suplementares nos dias 9, 11, 12, para os alunos que não obtiveram freqüência suficiente para prestar a 1ª prova parcial.

6º ANO — Ortopedia — 2ª chamada, dia 12, às 14 horas.

AVISOS — Estão abertas, na Secretaria, durante o mês de junho, as inscrições para docência-livre de tôdas as cadeiras do curso médico.

Os alunos que não apresentaram a abreugrafia, não farão provas os alunos da 5ª série, deverão apresentá-la ao professor na ocasião da prova.

Acham-se afixados na Secretaria, os horários das provas parciais.

2º ANO — Pede-se o comparecimento, com urgência, nesta Secretaria, do aluno Florinaldo Rosan, nº 36.

Química

DIRETÓRIO ACADÊMICO

1º ANO — Química Inorgânica — dia 18 — segunda-feira às 8h30m. Química Analítica Qualitativa — dia 20 — quarta-feira, às 8h30m. Desenho — dia 22 — sexta-feira, às 13 horas. Física — dia 26 — têrça-feira, às 14 horas. Matemática Superior — dia 28 — quinta-feira, às 13 horas.

2º ANO — Resistência — dia 16 — sábado, às 13 horas. Química Orgânica — dia 19 — têrça-feira, às 8h30m. Química Analítica Quantitativa — dia 21 — quinta-feira, às 8h30m. Físico-Química — dia 29, sexta-feira, às 14 horas.

3º ANO — dia 16 — sábado, às 8h30m — Mineralogia. Dia 20 — quarta-feira, às 14 horas — Física Industrial. Dia 25 — segunda-feira, às 8h30m — Eletricidade. Dia 30 — sábado, às 8h30m — Química Orgânica.

4º ANO — Aparelhos e Operações Industriais — dia 21 — quinta-feira, às 8h30m. Metalurgia — dia 16 — sábado, às 8h30m. Economia das Ind. — dia 23 — sábado, às 8h30m. Técnologia Inorgânica — Dia 26 — têrça-feira, às 8h30m. Técnologia Orgânica — dia 29 — sexta-feira, às 8h30m.

As provas de Análise Orgânica e de Microbiologia Industrial estão marcadas para o dia 22 (sexta-feira) e 28 (quinta-feira), às 8h30m, respectivamente.

«INGLÊS»

Prof. João Paulo leciona prático e teórico. Largo S. Francisco, 26 sala 718. Tel.: 43-6018. Combinar das 16 às 20 horas.

AULA PARTICULAR DE MATEMÁTICA, 2.ª e 3.ª séries ginasial — Hora Cr$ 100,00. Tratar pelo telefone: 42-1369

AULA PARTICULAR DE INGLÊS, 2.ª série ginasial — Hora Cr$ 100,00. Tratar pelo telefone: 42-1369

CÂMARA JÚNIOR DO RIO DE JANEIRO

REUNIÃO EXTRAORDINÁRIA DO CONSELHO PLENÁRIO

Ficam convidados os senhores membros a se reunirem, extraordinàriamente, em Conselho Plenário no próximo dia 11 do corrente mês, às 18h30m na sede social, a fim de deliberarem sôbre assuntos de interêsse geral.

Escola Almirante Tamandaré

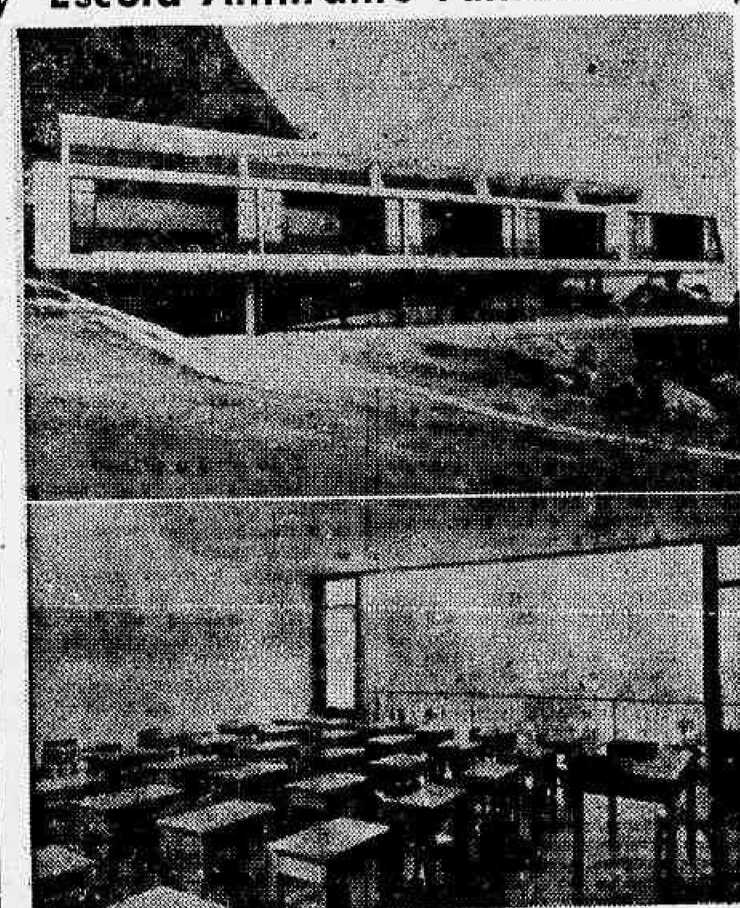

NOVAS ESCOLAS DA PREFEITURA — A Secretaria Geral de Educação e Cultura inaugurará, segunda-feira próxima, dia 11, duas novas escolas em prédios recentemente construídos pelo Departamento de Prédios e Aparelhamentos Escolares. Prédios de 2 pavimentos, 17 salas de aula para 45 alunos e 2 saais especiais para Jardim de Infância para 30 alunos cada; possuindo instalações para gabinete médico e dentário, copa-cozinha, refeitório, auditório, biblioteca e amplo pátio coberto para recreação. Serão nelas localizadas as Escolas França e Almirante Tamandaré, situadas a rua Padre Nóbrega, e Estradas do Tambá, respectivamente. A solenidade será, presidida pelo prefeito Negrão de Lima. A fotografia é um aspecto da escola Almirante Tamandaré.

ESPERAM OS PROFESSÔRES A HOMOLOGAÇÃO DO CONCURSO

DELONGAS DA PREFEITURA

Estiveram em nossa redação vários, professôres que, há cêrca de 4 meses concluíram as provas do concurso de Inglês para o preenchimento de vagas em escolas secundárias da Prefeitura. Embora transcorrido todo êsse tempo — agravaram-nos — a única providência tomada, até agora, pelo prefeito foi a nomeação de uma comissão para estudar o assunto e proceder à homologação do concurso. Tal comissão, criada há mais de um mês, não se reuniu até hoje uma única vez, o que vem deixando seriamente preocupados aquêles professôres, que adquiriram um legítimo direito num concurso considerado dos mais difíceis.

E' de estranhar, também, a diferença de testamentos dispensada aos aprovados em Inglês, em número de 19, e nos aprovados em outras matérias, pois destes já foram nomeados, desde maio do corrente ano.

Alega a Prefeitura falta de recursos para as nomeações, mas vem pagando a professôres substitutos para lecionar Inglês em várias classes o mesmo que dispenderia com os professôres aprovados em concurso.

Esperam ainda os professôres de Inglês que o sr. Negrão de Lima resolva regularizar a situação pois, em último caso estão dispostos a recorrer à Justiça para a proteção dos seus direitos.

Universidade do Distrito Federal

Ciências Médicas

CENTRO ACADÊMICO SIR ALEXANDER FLEMING

Greve — Às 14 horas de quinta-feira p. p. reuniu-se o Conselho de Representantes da U. M. E., constituído pelos presidentes de Diretórios Acadêmicos e dois representantes de cada Faculdade do Distrito Federal. Usando da palavra, o presidente do C. A. S. A. F. expôs aos colegas Conselheiros da U.M.E. a situação em que se encontravam os estudantes da Faculdade de Ciências Médicas, que tinham acabado de sair de uma greve de 50 dias; no entanto, frisou o colega presidente, os alunos da F. C. M. apoiariam qualquer decisão que fôsse tomada naquele Conselho e não teriam, pois, dúvidas em continuar com a greve, se isso assim fôsse decidido. Por 15 votos contra 8 decidiu-se, então, pela continuação da greve, pelos motivos que já são de todos conhecido. Foi convocada para às 20h30m do mesmo dia outra reunião extraordinária do Conselho, a fim de decidir-se por quanto tempo ainda se prolongaria a greve. Nesta segunda reunião usou da palavra o presidente do Diretório da Faculdade Nacional de Engenharia, propondo, inicialmente, um voto de louvor à atuação da Faculdade de Ciências Médicas, nesta greve, proposta esta que foi aprovada por aclamação. Propôs, então, em seguida, que fôsse qual fôsse o resultado daquela reunião, ficasse de ora por diante a Faculdade de Ciências Médicas em greve simbólica, atendendo ao reduzido número de aulas que foram ministradas neste 1º semestre, sendo esta proposta também aprovada por aclamação. Assim, o CASAF leva ao conhecimento dos colegas que:

1) A greve dos universitários cariocas será suspensa amanhã, dia 10, podendo voltar à fase ativa, desde que não sejam atendidas nossas reivindicações.

2) O corpo discente da Faculdade de Ciências Médicas voltou às suas aulas no dia 8 p. p., continuando, no entanto, em greve simbólica e continuando também a apoiar irrestritamente tôdas decisões tomadas pela U. M. E. neste particular.

Presidência — O presidente do CASAF convida os colegas e professôres da F. C. M. para assistirem à missa que se realizará hoje, dia 9 de junho, às 10 horas, no Hospital Escola Anchieta da F. C. M. da U. D. F. à rua Carlos Seidl n. 785, em louvor do venerável Anchieta, apóstolo do Brasil e patrono dêste Hospital. Ao ato religioso segue-se a inauguração da casa de caldeira, depósito d'água, lavanderia e fogão a óleo.

Secretaria — Pedimos aos colegas que ainda não entregaram suas fotografias, o obséquio de fazê-lo o mais breve possível.

Tesouraria — Solicitamos aos colegas que ainda não pagaram sua anuidade no CASAF que o façam com a urgência que o caso requer.

Dep. Cultural — Foi estabelecido novo horário e regulamento da Biblioteca, que se acha afixado em nosso quadro de avisos. O diretor Cultural continua aceitando sugestões para o desenvolvimento do seu Departamento.

Dep. Social — Programamos uma Festa Junina a ser realizada na Faculdade. Contamos com a colaboração dos colegas.

Festa do Calouro — Realizar-se-á, hoje dia 9, às 16 horas, a Festa do Calouro, com a entrega de diplomas e Flâmulas. Ficam convidados as famílias dos calouros e todos colegas e professôres da Faculdade.

Dep. de Publicações — Acham-se à venda na Secretaria da Faculdade as seguintes apostilhas: Histologia, Fisiologia, Parasitologia, Técnica Operatória, Higiene, Doenças Tropicais e Tisiologia.

Dep. de Publicidade — Comunicamos aos colegas que o órgão oficial do CASAF é o «Diário de Notícias». Qualquer comunicado do C. A. deverá ser procurado nas páginas dêste matutino.

Atividades Curriculares — 1º Ano — Histologia — Aula prática hoje, das 13 às 15 horas, para tôda a turma.

3º Ano — Técnica Operatória — Aula prática para a segunda turma hoje, às 15 horas. Higiene — Aula prática para a primeira turma de 1 a 25 e às 7h30m.

4º Ano — Urologia — Aula prática — Às 7 horas para a turma de 1 a 25 e às 7h30m, para a turma de 26 a 50.

Ciências Econômicas

DIRETÓRIO ACADÊMICO

Exposição de Moedas — Encontra-se no D. A. a lista a ser preenchida pelos colegas que desejarem visitar a exposição de moedas brasileiras do ouro do Banco do Brasil, em data a ser fixada oportunamente.

Navio Petroleiro — Encontra-se no D. A. o convite para visitar um navio petroleiro. Os colegas que desejarem fazer parte da comitiva, queiram dar seu nome ao D. A. A data para esta visita ainda não foi marcada.

Assembléia Geral Permanente — Os alunos da F. C. E. da U. D. F. deliberaram em assembléia geral extraordinária, permanecer em assembléia geral permanente, guardar luto e continuar em greve geral, até ulterior deliberação.

Rádio Roquete Pinto — O programa Universidade do Distrito Federal, que vinha sendo feito aos domingos, às 12 horas, está sendo transmitido aos sábados, às 17h30m.

Solicitação — O colega Italo Marques, solicita a colaboração de todos os acadêmicos que tenham cargos de chefia, caso possuam claros em suas organizações que dêem as anotações devidas ao referido.

Secretaria — A colega secretária solicita dos colegas que façam entrega de uma fotografia para regularização do fichário da secretaria.

Tesouraria — Lembramos aos colegas em débito com êste D. A., que a tesouraria se encontra em pleno funcionamento.

Comunicação — Já se encontram à venda flâmulas e emblemas da Faculdade com o colega tesoureiro.

Direito

CENTRO ACADÊMICO «LUIZ CARPENTER»

Greve — A greve será suspensa amanhã, domingo, conforme deliberação do Conselho de Representantes da UME. Os colegas terão uma resposta a respeito da realização das provas parciais, no prazo marcado pela secretaria, na têrça-feira, quando a Congregação se reunirá. O CALC fará um pedido para que as provas sejam adiadas para o mês de agôsto, pois é certo que o traumatismo moral sofrido pelos colegas prejudicou o preparo para os exames.

Reunião do 5º Ano — Convocamos todos os colegas do 5º Ano para uma reunião a ser realizada no dia 11, segunda-feira, às 20 horas, para deliberação da posição dos colegas a respeito do adiamento das provas para agôsto. E' necessária a presença de metade da turma mais um a fim de tornar soberana a decisão.

Expediente — O CALC estará aberto diàriamente das 9h30m, às 11 horas e das 20 horas às 21. Encontram-se à disposição dos colegas as apostilhas de Administrativo, Judiciário Civil (5º ano), J. Penal e Direito Civil (N. 3) quinto ano, Teoria Geral do Estado, Direito Comercial (3º e 4º anos), Direito Penal (2º ano), Direito Constitucional.

Jornal «Século» — Os colegas interessados no jornal «Século», edição extra, poderão adquiri-lo na secretaria do CALC.

Pontos de Judiciário Civil do 4º Ano — Encontram-se à disposição dos colegas quartanistas os pontos de Judiciário Civil turno noturno, afixados no quadro de avisos do referido ano.

Filosofia, Ciências e Letras

DIRETÓRIO ACADÊMICO «LA-FAYETTE CORTES»

Convocação — Têrça-feira, dia 12, será realizada uma assembléia geral a fim de que sejam prestados os esclarecimentos completos à respeito da greve e dos estágios.

Curso de Física — Estão à venda as apostilas de Ótica para a primeira série do Curso de Física.

Psicologia Educacional — Já estão à venda as apostilas de psicologia educacional, ao preço de Cr$ 60,00.

CURSOS

Extensão Universitária

Continuam abertas, na secretaria da Faculdade Nacional de Direito, na rua Moncorvo Filho, as matrículas para o curso de extensão universitária sôbre "Presidencialismo, Parlamentarismo e Govêrno colegiado", devidamente aprovado pelo Conselho Universitário e destinado a bacharéis em Direito, solicitadores e estudantes.

O referido curso, a cargo do prof. Machado Paupério, terá início hoje, dia 8 do corrente, e funcionará com duas aulas semanais, de 18 às 19 horas, às segundas e sextas-feiras, até novembro próximo, respeitadas as férias de julho, dando direito a certificados expedidos pela Universidade do Brasil.

Informações, diàriamente, na parte da tarde, com a funcionária Rute Machado, na secretaria da Faculdade.

Neurologia e Psiquiatria

Acham-se abertas na Associação Brasileira de Educação, à avenida Rio Branco, 91, 10º andar, as inscrições para os cursos de Neurologia e Psiquiatria aplicada à Terapêutica Ocupacional, organizados pelo Agrupamento de Artistas, Recreadores, Terapeutas e Educadores (A.R.T.E.) com a coordenação técnica da professôra Eunice Pourchet.

Os cursos, que são parte integrante do de Formação de Terapêutas Ocupacionais, admitem também candidatos avulsos. Serão dirigidos, além de outros, pelos médicos neurologistas drs. Olavo Neri, Ismar Fernandes, Álvaro Lima Costa, Antônio Rodrigues Melo e pelos psiquiatras drs. Denis Malta Ferraz Pierre Le Gallais e Nise da Silveira. Constarão de 8 aulas no horário de 15h30m — Psiquiatria — e 16h30m — Neurologia, às segundas, quartas e sextas-feiras.

A aula inaugural de cada curso será na próxima segunda-feira, dia 11, no local das inscrições. Outros esclarecimentos, das 14 às 18 horas, exceto aos sábados.

Instituto Brasil-Estados Unidos

CURSO DE INGLÊS — O Departamento de Cursos do Instituto Brasil-Estados Unidos comunica aos interessados, que já se acham abertas as matrículas para o seu quarto período de aulas, o qual terá início no dia 18 de junho corrente.

Os candidatos deverão se matricular nos locais de sua preferência: à rua Senador Vergueiro, 103, à rua Sá Ferreira, 24, à rua México, 90 — 10º andar e na rua Engenheiro Adel, 27. As informações sôbre horários de matrículas poderão ser obtidas nas respectivas secretarias.

RICHARD DE MENOCAL VAI EXPOR NA GALERIA IBEU — A próxima realização da Comissão de Arte do Instituto Brasil-Estados Unidos será a exposição do artista norte-americano Richard de Menocal, cuja inauguração será no dia 13 de junho corrente, às 17h30m.

O artista foi aluno de Karl Zerbe no «Boston Museum Art School» em 1937-40, tendo trabalhado para Condé Nast. Fêz a sua primeira exposição individual na «Hugo Gallery» em New York City, em dezembro de 1952, e a última teve lugar na «Iola Gallery» em dezembro de 1954.

Prevaleceria a Exceção Sôbre a Régra Geral se Aprovado Fôsse o Projeto N.º 1260, de 56

Porta Aberta Para a Entrada de um Contingente de Mediocridades

DEPOIMENTOS OPORTUNOS

DEPOIMENTOS dos mais incisivos, que demonstram cabalmente a inoportunidade do projeto n. 1260-56, apresentado na Câmara dos Deputados pelo sr. Estêves Rodrigues, permitindo aos portadores de diploma de ensino superior o exercício do magistério secundário, privilégio êste mantido até o presente aos licenciados em Filosofia, transmitiremos hoje aos nossos leitores.

Inicialmente daremos a palavra do reitor da Universidade do Brasil, professor Pedro Calmon, que assim se manifestou à reportagem:

— Tendo em alta conta os méritos morais e intelectuais do ilustre autor do projeto n. 1260-56, deputado Estêves Rodrigues, e a sua superior intenção, é com o melhor espírito universitário que opino neste assunto.

PREVALECERIA A EXCESSÃO

— Realmente — adianta o reitor — amparar e prestigiar as Faculdades de Filosofia, é dever de todos nós. Nada se fará de útil em relação ao ensino de alto nível, prejudicando a eficiência das escolas especializadas, cujo diploma dá a quem o conquiste, em curso de formação, determinados direitos, exclusivos ou preferenciais.

Atribuir ao diplomado por outra Faculdade o mesmo direito específico dos de filosofia é o mesmo que declarar em boa parte inútil aquêle curso. Daí os apêlos que me chegam das Faculdades de Filosofia do país, a começar pela da minha Universidade, no sentido de levar ao conhecimento do ilustre autor do projeto as objeções levantadas contra o mesmo.

Reconheço que há situações de emergência no interior do país, em que a falta de licenciados em Filosofia obriga o contrato de egressos de outras escolas.

Tais excessões, porém, têm de ser atendidas em caráter igualmente de emergência e para isto há legislação adequada, sem quebra do objetivo essencial das Faculdades de Filosofia que é, especìficamente, a formação de mestres do ensino secundário — concluiu o reitor Pedro Calmon.

FALA O PROFESSOR CARNEIRO LEÃO

— Minha palavra como diretor da Faculdade Nacional de Filosofia não poderia deixar de ser de condenação — afirmou-nos inicialmente o professor Carneior Leão, diretor da Faculdade Nacional de Filosofia e um dos nomes mais respeitáveis de nosso ensino superior.

Em seguida afirmou:

— Sou contrário em tôda linha a essa proposição. Basta que se lembre a especialidade concedida às Escolas Normais para se verificar a inoportunidade do contido no projeto de lei n. 1260-56.

Ainda devo declarar que a egrégia Congregação da Faculdade que dirijo já se pronunciou a respeito, tendo sido aprovada na reunião de 22 de maio último, a deliberação de enviar telegramas de protesto à Câmara dos Deputados, dirigidos aos líderes da maioria e da minoria, respectivamente, e ao autor do projeto, considerando aquela iniciativa contra aos interesses das faculdades de filosofia e ao ensino de modo geral — concluiu.

OPINA O PRESIDENTE DA COMISSÃO DE EDUCAÇÃO

Também colhemos as impressões do deputado Meneses Pimentel. Aquêle parlamentar prontificou-se em fazer declarações ao "Diário de Notícias", dizendo inicialmente:

— No caso em aprêço a minha palavra é a de um velho professor. Acho que o projeto do meu nobre colega Estêves Rodrigues sòmente prejuízos irá causar ao ensino no Brasil e principalmente às Faculdades de Filosofia, centros de formação dos professôres e que devem ser prestigiados.

— Para o exercício do magistério se torna que haja mais rigor na seleção, não sendo aconselhavel que se abra assim a esmo a porta do professorado a todos os titulados.

— Através de uma porta aberta assim tão amplamente, é certo que para o professorado entraria um contingente enorme de pessoas inabilitadas para as funções de mestre ou sem o élan necessário para exercê-lo.

O deputado Meneses Pimentel é o presidente da Comissão de Educação e Cultura da Câmara dos Deputados e na ocasião em que foi ouvido teve oportunidade de afirmar que o relator da proposição naquele órgão técnico da Câmara, e o sr. Perilo Teixeira, tendo sido designado para revisor o deputado Nestor Jost.

Em edição próxima divulgaremos a opinião do prof. Mozart Ferreira d eAzevedo, catedrático de Química Superior da Faculdade de Filosofia da U. D. F. e que já foi presidente da Associação dos Licenciados do Brasil.

ISOLADAS

Ciências Jurídicas

CENTRO ACADÊMICO «LUIS GAMA FILHO»

HORÁRIO DAS PROVAS — 1ª Série — Dia 18 de junho — Economia Política — às 20 horas; dia 20 — Direito Romano — às 20 horas; dia 22 — Teoria Geral do Estado — às 20 horas; dia 28 — Introdução a Ciência do Direito — às 20 horas; e dia 30 de junho — Religião — às 14h30m.

2ª Série — Dia 19 de junho — Direito Civil — às 20 horas; dia 21 — Direito Penal — às 20 horas; dia 25 — Ciência das Finanças — às 20 horas; dia 27 — Direito Constitucional — às 20 horas; e dia 30 de junho — Religião — às 14h30m.

3ª Série — Dia 18 de junho — Internacional Público — às 20 horas; dia 29 — Direito Civil — às 21h30m; dia 22 — Direito Comercial — às 20 horas; dia 26 — Direito Penal — às 20 horas; e dia 30 de junho — Religião — às 14h30m.

4ª Série — Dia 20 de junho — Direito Judiciário Civil — às 21h30m; dia 21 — Legislação do Trabalho — às 20 horas; dia 25 — Direito Civil — às 20 horas; dia 27 — Direito Judiciário Penal — às 20 horas; dia 28 — Direito Comercial — às 21h30m; dia 29 — Medicina Legal — às 20 horas; e dia 30 de junho — Religião — às 14h30m.

5ª Série — Dia 18 de junho — Direito Judiciário Civil — às 20 horas; dia 29 — Direito Administrativo — às 20 horas; dia 20 — Direito Judiciário Penal — às 20 horas; dia 22 — Direito Internacional Privado — às 20 horas; dia 26 — Filosofia do Direito — às 20 horas; dia 27 — Direito Civil — às 20 horas; e dia 30 de junho — Religião — às 14h30m.

Automobilismo e TRÁFEGO

União Beneficente Dos Chauffeurs do Rio de Janeiro

DEPARTAMENTO JURÍDICO — Advogados: drs. Francisco Mateus Ferreira, Edmundo de Almeida Rêgo Filho, Afonso Silva Ferrão, Hélio Pinheiro da Silva, José de Ribamar Campelo, Joaquim Luís de Oliveira Belo, Glenan Barbosa da Cruz e Euvaldo Batista de Oliveira.

Para qualquer consulta, o Departamento atende aos associados, no expediente das 11h 30m às 12h 30m, todos os dias úteis.

CARTEIRAS ASSOCIATIVAS — Para recebimento de suas carteiras de identidade social, pede-se o comparecimento dos seguintes associados: Fernando Carneiro de Bessa, Fernando Veríssimo, Francisco Pereira (3º), Francisco dos Reis, Francisco Pinheiro da Silva, Francisco da Silva Vasconcelos, Geraldo Rafael, Gérson da Silva Soares, Geraldo Alves de Oliveira, Gilberto Pereira Frederico, Guaraci Francisco Lessa, Gaspar de Barros, Gabriel de Nazaré Lopes, Guilherme Herculano dos Santos, Hilton Lavatori, Haroldo Ferreira da Silva, Henrique Manuel Soares, Heinrich Kracht, Humberto Jesus, Hamaguti Kazomi, Huberto Ratto, Heinz Zech, Humberto Espanell da Fonseca e Hélio Rodrigues Pires.

SECRETARIA — Para regularização de seus pedidos de registro de família, solicita-se o comparecimento dos seguintes associados: João Luís da Costa Lôbo, João Miguel da Silva, Joaquim Fernandes Domingues, Joaquim Gonçalves Moreira, Joaquim Gonçalves Parreças, Joaquim José de Melo, Joaquim Reis, Joaquim de Sousa Fernandes, Josino Silva, José Alves da Cruz (2º), José Apolônio dos Santos, oJsé Benedito de Mendonça, José Dias (2º), José Duarte de Oliveira, José Ferreira (18º), José Geraldo Pereira, José Gomes Sardinha, José Niebus, José de Oliveira Reis, Jos Ramos de Sousa, Jovino de Lima, Jungoverde da Silva, Júlio Nunes, Lino Francisco da Rocha, Lucas Teixeira Nunes, Luís Malatesta, Luís Ribeiro Sampaio, Manuel Alves (18º), Manuel Barbosa Ribeiro, Manuel Ferreira da Rosa, Manuel de Jesus Alves Júnior, Manuel José da Silva (7º), Manuel Monteiro (4º), Manuel da Rocha Gonçalves e Maurício Peixoto.

DEPARTAMENTO MÉDICO — Horário: dr. Braga Neto, das 8 às 10 horas, todos os dias úteis; dr. Paulo Fernandes, das 12 às 14 horas, todos os dias úteis, exceto aos sábados; dr. Abias Vieira, das 18 às 19 horas, todos os dias úteis, exceto aos sábados e às sextas-feiras.

DEPARTAMENTO DENTÁRIO — Horário: dra. Leila Maxnuk, às segundas, quartas e sextas-feiras, das 8 às 10 horas; dra. Marina Maxnuk, às têrças e quintas-feiras, das 13 às 15 horas.

DEPARTAMENTO DE ANÁLISES — Dr. Sílvio Rangel. Horário: das 12h 30m às 14h 30m, todos os dias úteis, exceto aos sábados.

AMBULATÓRIO — Enfermeiro Sebastião Freitas da Silva. Horário: das 8 às 15 horas, todos os dias úteis, exceto aos sábados, que é das 8 às 12 horas.

SERVIÇO DE AUTO SOCORRO — A qualquer hora do dia ou da noite. Telefones da sede: 42-4595 e 42-4723.

MÉDICOS ESPECIALISTAS — OCULISTA — Dr. João Gervais, Clínica Santa Luzia, à rua Gonçalves Dias, 80-A, 3º andar, todos os dias úteis, das 9 às 11 horas; Otorrinolaringologista — Dr. Maurílio de Melo, à praça Floriano, 55, 10º andar, às têrças e quintas-feiras, das 14 às 16 horas; Tisiologista — Dr. Olímpio Gomes, à rua México, 21, 3º andar, sala 302, às têrças e quintas-feiras das 17 às 19 horas. Os associados serão atendidos mediante a apresentação da guia de consulta expedida pela Secretaria.

SERVIÇO DE TRÂNSITO

EXAME DE MOTORISTAS

CHAMADA PARA 11 DO CORRENTE — ÀS 6H30M — Arminda Soares da Silva, Daniel Nieto Ramos, Alcides Brito da Silva, Antônio de Mascarenhas Gonçalves, Joaquim Lagoa, Alexandrino Pinto, João Loureiro, José Rodrigues Pato, José Binaim Storck, Armando Ferreira de Lima, Euclides Virgínio Neto, Manuel Rodrigues Pessoa, Carlos Domingos da Silva, Antônio Anastácio Taques, Jorge Caminha Pereira dos Santos, Jaime Martins de Almeida, Hilton de Amorim, José Afonso Lopes, Antônio Rufino Freire, Francisco Luís Ribeiro do Nascimento, Domingos Soares Filho, José Valdemar Acióli Lins, Geraldo Carlos de Oliveira, Atílio Tiengo, Edgar Fraga de Oliveira Filho, Luciano Filipo, Manuel Gomes Marins, Vicente Correia de Brito, Armindo Gonçalves Dias, José Augusto Mosqueira, Paulo César de Aguiar Adrião, Antônio Gabriel Nogueira, Antônio dos Santos, José Barros, Manuel Paixão, José Marques Fernandes, Dilson Laureano de Campos, Oscar dos Santos Fornos, Joaquim Sequeira, Itelvino Antônio da Silva.

ÀS 7H45M — Hélio Pereira Machado, Joaquim Fernando Mendes, Faustino Anastácio da Silva, Francisco Gomes Santana, Antônio Manuel de Campos Carvalho, Karl Alwin Wahle, Jorge Jacinto da Costa, José Edvaldo de Vasconcelos, Alcestes Augusto Pinheiro Gadelha, Alcides Barbosa, José Pereira de Sousa, Leônidas Ferreira da Mota, Juvelnezio Pedro da Silva, João Fernandes da Costa, Benedito Batista, Edson de Carvalho Chaves, Manuel Patrício da Silva, Magno Barbosa Coutinho, Altair da Conceição, Otacílio Furtado de Medeiros, Joaquim Pradela Gama, Pedro Gomes, Alberto Gomes de Menesca, Odilon Olinto Filho, Nélson Alves de Pinho, Caubi Ferreira Pinto, José Bento dos Santos, Aldeci Reis Pereira, José Ilton Guedes Gadelha, José Rosa da Silva, Válter Joaquim Pereira, Alberto Rosa Bento, Henrique Messtermann, Geraldo Venâncio, Hersz Lejb Grynapel, Ezequiel Campos de Azevedo, Ilson Nunes da Silva, Dirceu Soares Umpierre, Manuel Dias Cardoso Neto, Ari Osvaldo da Trindade.

ÀS 9 HORAS — Iêda Silva Carreira, Leonardo Trajano Monteiro, Mário dos Santos Filho, Durval Calabria Sbano, Fernando de Mendonça, Orlando Iorio, Jair Alves da Silva, Alfredo Alves Soeiro, Carmelio Bernardino da Costa, Ernandes Bolsanelo, Reinaldo da Silveira Quadros, Álvaro da Silva Tavares, Edno Ribeiro de Oliveira, Nélson Melo de Sousa, Orlando de Oliveira Moura, José Felipe Santiago, José Maria Pereira Antunes, João Estalião Bezerra, Norberto Augusto Monteiro, Joaquim Pereira, Aureo Joaquim dos Santos, João Paulino Marques, Flávio Amaro de Brito, João José Lourenço, Osvaldo dos Santos, Valentim Batista do Carmo, Genésio Viana, Delfino Marques Brandão, Nélson Francisco Domingues, Antônio Gerreia, Adilberto Geraldo Bersch, Vicente da Silva Mota, Antônio úlo, João da Costa, Maximiano Viana, Álvaro Ferreira Valente, Júlio Botelho da Silva, Eduardo Dantas de Araújo, Fiszel Somberg, Gilberto da Costa Tôrres.

ÀS 13H15M — Luís Felipe de Almeida aVsques, Francisco de Oliveira, Paulo Bruzzi Cochrane, Nélson Horner, Benedito Lopes Gonugo, Edmundo Neves da Silva Prado, Juarez Gonçalves Góis, Nedo Romiti, José de Alvarenga Belo Júnior, Nuno Brzi, Amaro Rodrigues da Silva, Válter Santoro, Antônio José dos Santos Filho, Moussa Nigri, Valdir Cardoso de Sousa, José Fernandes Monteiro, Crispiniano Clemente Bezerra, Valmir Dalphin, Jacó Iustik, Abdias Neves Estêves, Mário Augusto Vilaça, Armando de Matos, Silvino Lopes Carvalho, Miguel Ribeiro e Silva, Joaquim Batista Amaral, Cícero Dias de Araújo, Leandro Maciel, Adauto Luís da Rocha, Hamilton dos Santos, Antônio Paulino, Raimundo Fernandes da Conceição, Aguinaldo de Oliveira, Alberto Pontes, Uzias Rafael Balbino, Amaro Alve sFigueiras, Jones dos Santos, Américo Gonçalves Pereira, Sebastião Bernardo de Sousa, Milton Alves Rodrigues dos Santos, Onéssimo Onofre Reis.

— A falta à chamada importará no pagamento de nova inscrição.

Das Fábricas CIMO para o confôrto do seu escritório

MÓVEIS CIMO

RUA INVALIDOS, 139 — TELEFONE: 22-4372.

PALAVRAS CRUZADAS

203º TORNEIO SEMANAL DE PROBLEMA N. 1.775

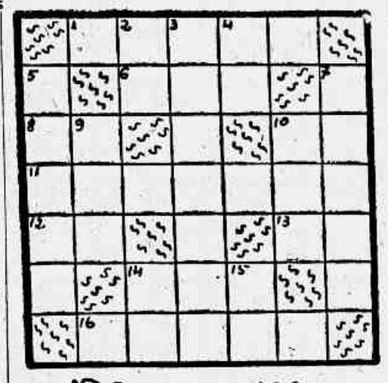

Horizontais

1 — Nadar.
6 — Moeda da Tailândia (Sião).
8 — Editor holandês.
10 — Símbolo do érbio.
11 — Rinofaringite mutilante.
12 — Cidade da Arábia.
13 — Interjeição — (Brasil-Nordeste) — Exprime espanto.
14 — Condessa de Bolonha.
16 — Moral.

Verticais

2 — O mesmo que êle.
3 — Coisa muito rendosa.
4 — Abreviatura de Antigo Testamento.
5 — Retribuir, recompensar..
7 — Espécie de bagre.
9 — Vinho da Prússia.
10 — Divindade dos Galos.
14 — Prefixo, significa: — *negação, carência.*
15 — Prefixo, significa: — *à roda, em tôrno.*

DEMENTIENES

Aviso

As soluções do 203º Torneio Semanal serão aceitas até 30 de junho de 1956.

Atenção

Aceitamos colaborações baseadas na Enciclopédia de Charadismo (dois volumes), Pequeno Dicionário Brasileiro da Língua Portuguêsa, e Vocabulário Antroponímico, de Lidael.

—o—

Tôda a correspondência relativa a CHARADAS e PALAVRAS CRUZADAS deve ser endereçada a Silvio Alves, rua da Constituição, 11, Rio.

CURIOSIDADES

FOLA
APLA
28/9
O "QUEEN ELIZABETH", O MAIOR NAVIO DO MUNDO, TRANSPORTOU MILHARES DE SOLDADOS DURANTE A GUERRA, SEM ESCOLTA, A GRANDE VELOCIDADE ERA SUA DEFESA. JÁ BATEU TODOS OS RECORDS PARA TRANSATLÂNTICOS, NAVEGANDO 1260 KM. EM 23 HORAS OU SEJA QUASE 55 KM. POR HORA.
É PROVÁVEL QUE TENHAMOS, BREVEMENTE, RÁDIOS DE BOLSO SEM BATERIAS.

Exercite Sua Memória

LEITOR: Responda mentalmente as perguntas abaixo e confronte as suas respostas com as nossas, que serão publicadas amanhã:

15.441 — Qual era a dausa da caça entre os gregos?

15.442 — Quem escreveu «Recordações da casa dos mortos»?

15.443 — De que é formado o carbureto de cálcio?

15.444 — Quantos movimentos são atribuídos à Terra?

15.445 — Qual é a peculiaridade da serra do Caburaí?

AS CINCO PERGUNTAS DE ONTEM E AS RESPECTIVAS RESPOSTAS

15.436 — Qual era a especialidade de Mesmer? — O hipnotismo e posteriormente o charlatanismo.

15.437 — Como são chamados os aparelhos destinados a medir e registrar a pressão atmosférica? — Barógrafos registradores.

15.438 — Qual era a população do Brasil em 1600? — 17.320.000 habitantes.

15.439 — Qual era o tipo de escrita dos Medas? — Cuneiforme.

15.440 — Que são odômetros? — São aparelhos destinados a medir a velocidade dos navios.

2
ÚLTIMOS DIAS
(Definitivamente)
HOJE E AMANHÃ
Vesperal às 17h30m e à noite às 20h45m

HOLIDAY on ICE 1956
Apresentando os mesmos números deslumbrantes do mais grandioso espetáculo de patinação sôbre o gêlo
APROVEITE ÊSSES ÚLTIMOS DIAS!

Tôdas as noites às 20,45 horas
Matinée - Sábado e Domingo às 17,30 h.

Compre seus ingressos com antecedência para obter melhores lugares e evitar filas

TEATRO MUNICIPAL. — Lado da avenida 13 de Maio e TEATRO JOÃO CAETANO: — Das 9 às 18h30m. GINÁSIO GILBERTO CARDOSO (Maracanãzinho): — Venda de arquibancadas e ingressos numerados, nos dias de espetáculo, a partir das 19 horas, e para as vesperais, a partir das 9 horas.

Cadeiras numeradas Cr$ 150,00

Abertura das portões do estádio, à noite, às 20 horas
Abertura dos portões do estádio para vesperal, às 16 horas

GINÁSIO GILBERTO CARDOSO
MARACANÃZINHO

2ª e ÚLTIMA SEMANA!

2ª FEIRA HORÁRIO 2·4·6·8·10
ANKITO
Cinelândia Filmes apresenta
O FEIJÃO é NOSSO
Violeta Ferrer — Carlos Tovar — Iris Quimar — Gilberto Martinho — Nancy Montez — Wilson Grey — Wilson Viana — Roberto Duval — Aguido Ribeiro
DIREÇÃO: VICTOR LIMA ★ PRODUTOR: ALIPIO RAMOS
5ª FEIRA
6ª FEIRA

ANTIGUIDADES
COMPRAM-SE, pratarias, porcelanas, cristais, jóias e móveis de jacarandá ou cedro. Pagamos o valor de antiguidade. — CASA ANGLO AMERICANA ANTIGUIDADES LTDA. — Rua da Assembléia, 73 — (Setenta e três) — Telefone: 22-9664.

FERIDAS, ESPINHAS E MANCHAS — ÚLCERAS E REUMATISMO
ELIXIR DE NOGUEIRA
Auxiliar no tratamento da sífilis

Tratamento das doenças anorretais das colites e reto colites-ameblanas e
HEMORRÓIDAS
Por processo próprio e sem operação
DR. LUIZ SODRÉ
RUA RODRIGO SILVA, 14, 1º ANDAR — TEL.: 22-0698

Livros Usados
COMPRO AVULSOS
Fone: 32-6086 — Sr. PEREIRA — Atendo a domicílio, e em Bibliotecas. Pago bem.

CORRETORES
Precisa-se com conhecimento de ações e títulos. Trabalho com Cadastro Organizado. Ótima possibilidade de rendimentos altos. Apresentar-se das 9 às 12 — em São José 90 — 4.º andar

Curso de Auxiliar de Enfermagem
Acham-se abertas as inscrições para o CURSO DE AUXILIAR DE ENFERMAGEM da Escola de Auxiliares de Enfermagem da AVAN, à Av. General Justo, 275, 5º andar — Aeroporto — diàriamente, no horário de 12 às 17 horas. Tel.: 32-6349. Início do curso em agôsto. Curso gratuito

TEATROS E BOITES

André VILLON
Marina BRASINI
Irmãos AUSTREGÉSILO
TRÊS à Meia Luz
COMÉDIA DE MIGUEL MIHURA
Será que as mulheres preferem os burros?
TEATRO do BOLSO
RESERVAS: 27-3122 · A PARTIR DAS 13 HORAS
HOJE: — AS 16 E AS 22 HORAS. AMANHÃ: — AS 20 E AS 22 HORAS ÚLTIMAS SEMANAS.
A seguir: — «ALGUÉM FALOU DE AMOR?»

TEATRO FOLLIES TEL.: 27-8216
COLÉ E SUA COMPANHIA
com LILIAN FERNANDES
2 ÚLTIMOS DIAS
"GENTE BEM & CHAMPANHOTA"
Hoje às 20h20m e 22h20m. — Amanhã Vesp. às 16 horas.
ESTRÉIA DIA 15 EM B. HORIZONTE NO TEATRO GLORIA

OTELO
DE SHAKESPEARE · TRAD. DE ONESTALDO PENNAFORT
ÚLTIMOS DIAS
TEATRO DULCINA
32-5817
CIA. TONIA-CELI-AUTRAN
HOJE: — AS 21 HORAS — AMANHÃ — VÉSPERAL AS 16 HORAS.
Próxima estréia: — «A VIÚVA ASTUCIOSA», de Goldoni

EVA NO SERRADOR
RESERVAS 42-6442
"Vê se me esqueces"
DE RAUL PRAXY · TRAD. DE M. SILVA E R. ALVIM
IRRESISTÍVEL CRIAÇÃO CÔMICA DE EVA

HOJE: — AS 21 HORAS
AS 5as.-FEIRAS E DOMINGOS: — Vesperal, às 16 horas.

TEATRO BRASILEIRO DE COMÉDIA
no TEATRO GINÁSTICO
Av. Graça Aranha, 187 — Reservas: 42-4521
HOJE: — AS 16, AS 20 e 22H30M
«DIVÓRCIO PARA TRÊS»
VICTORIEN SARDOU
«Prêmio Governador do Estado de S. Paulo 1953»
Com CACILDA BECKER, ZIEMBINSK, FREDI KLEEMANN e o elenco permanente do TBC.
ESTA COMÉDIA SÓ FICARÁ EM CENA 4 SEMANAS
Próxima estréia: — «Casa de Chá do Luar de Agôsto».

SEGUNDA-FEIRA, DIA 11, ÀS 21 E 22 HORAS
BILHETES À VENDA

HOJE: — AS 16, AS 20 e 22 HORAS

E AGORA VAMOS ENTRAR NO QUARTO MÊS!
Teatro da TIJUCA
A REVISTA APOTEOSE DAS GRANDES ATRAÇÕES INTERNACIONAIS
«CUPIDO NAS FURNAS»
Hoje e amanhã, Vesp. às 16 horas, à noite às 20 e 22 horas.
Reservas: 28-5513.
SEXTA-FEIRA: — DIA 15 — NOITE DE GALA
UM NOVO GÊNERO NA TIJUCA!
Uma comédia musicada sensacional!
"GENTE "BEM" DO MORRO"
Com GRANDE OTHELO, fazendo rir e chorar!

TEATRO DA TIJUCA
RESERVAS TELEFONE: 28-5513.
ANUNCIA PARA O DIA 15 A ESTRÉIA DE
GRANDE OTELO
FAZENDO RIR E CHORAR
Na originalíssima comédia musicada
GENTE «BEM» DO MORRO
AGUARDEM ESTA NOVA ATRAÇÃO DO TEATRO DA TIJUCA!

TEATRO COPACABANA
Reservas pelo Tel.: 57-1818 — Ramal Teatro
"OS ARTISTAS UNIDOS"
APRESENTAM
«MADEMOISELLE»
3 ÚLTIMAS SEMANAS
DIA 4 DE JULHO: ESTRÉIA DE
"ACONTECEU NAQUELA NOITE"
(Le Tapage Nocturne) de Sauvajon
Hoje e amanhã, Vesp. às 16 horas, e à noite às 21h30m

ANKITO
O famoso cômico do Cinema
AGORA NO TEATRO JARDEL
MULHERES NA PRAÇA
REVISTA DE MEIRA GUIMARÃES E VICTOR LIMA
COM ROSEMARIE SULQUER · NANCY MONTEZ · TITTO WILIAM E SEU BALLET E UM NOVO TIME DE VEDETES
ARISTON
ÚLTIMA E DEFINITIVA SEMANA
Hoje às 20h20m e 22h30m — Amanhã Vesp. às 16 horas

HOJE: — AS 16, ÀS 20 e 22 HORAS

Uma Sensacional Atração,
Amanhã, às 14,30 Horas, no
PROGRAMA LUIZ VASSALLO
NA RÁDIO MAYRINK VEIGA
Apresentação de
"OS CANGACEIROS"
numa oferta de
Esperança de Barros Costa

HOJE: «UMA NOITE NA ÓPERA»

Américo Ayres & Cia. prestigiam essa nova iniciativa da Rádio Mundial

Com a sua estréia realizada no sábado passado, estreará finalmente, hoje, às 21h30m, o programa «UMA NOITE NA ÓPERA», uma autêntica novidade que levará até o grande público as mais belas criações da arte lírica, de forma leve e agradável. Em «UMA NOITE NA ÓPERA» serão apresentadas as mais belas árias das mais belas óperas, sendo que o libreto será apresentado em forma de rádio-teatro, na interpretação do famoso «cast» rádio-teatral da Organização Victor Costa. Êste grande programa — produzido por Eurico Silva, Mário Brasini e Amaral Gurgel, sob direção musical do maestro Alceu Bocchino, leva o prestígio do nome de Américo Ayres & Cia., à rua Carolina Méier, 24, em transmissão todos os sábados, às 21h30m, através dos 860 Kilociclos, da PRA-3, Rádio Mundial. Na foto, o flagrante da assinatura do contrato, vendo-se o sr. Januário Ferrari, Assistente da Direção Comercial da Mundial; sr. Machado, chefe de escritório; sr. Afonso Rosas, sócio e Diretor de Propaganda de Américo Ayres & Cia e o sr. Ferrari Filho.

Notas ECONÔMICAS

AQUISIÇÃO DE 80 MIL TONELADAS DE TRIGO

SÉTIMA DISTRIBUIÇÃO

O MINISTRO da Agricultura estabeleceu, em portaria, que a compra das quotas de trigo nacional, integrantes da sétima distribuição de 1956 (80.000 toneladas), deverá ser efetuada, impreterivelmente, até o dia 20 do corrente mês. As aquisições serão realizadas nos próprios locais onde se encontra o produto, devendo os moinhos compradores receber na Inspetoria Regional do Serviço de Expansão do Trigo, no Rio Grande do Sul, a indicação do local, do vendedor e da quantidade a adquirir. Não serão levadas em consideração as compras feitas livremente pelos moinhos. Por outro lado, não será objeto de revenda o trigo adquirido para cobertura das quotas da sétima distribuição, motivo por que os moinhos do Centro do Norte do país deverão efetuar e comprovar o embarque de suas respectivas quotas. As novas aquisições serão comprovadas naquela Inspetoria até 20 de julho próximo.

Determinou ainda a portaria do ministro Ernesto Dornelles que o Serviço de Expansão do Trigo promova imediatamente a revisão geral das compras de tôdas as quotas de trigo nacional já distribuídas. Nessa revisão serão discriminados, rigorosamente, a quantidade comprada ou vendida pelo sistema de revenda, o trigo moído, a farinha vendida, o trigo embarcado, as horas de moagem e os estoques existentes. Após o levantamento geral das compras efetivas dos moinhos, o S. E. T. fixará o índice que servirá de base para a distribuição do trigo importado.

• Publicações Recebidas

Recebemos as seguintes publicações: Revista dos Mercados (Boletim de Informações da Bôlsa de Mercadorias de São Paulo), Boletim Mensal da Federação das Indústrias do Distrito Federal; Carta mensal do Frist National City Bank sôbre a situação econômica e comercial; Mercados, Boletim semanal de Conjuntura ENOP; Tendências econômico-financeiras das Organizações Novo Mundo e A Marcha dos Negócios, publicação do Consórcio Brasileiro de Investimentos.

• Oportunidades Comerciais e Industriais

Firma mexicana que deseja exportar para o Brasil: — Essências para fabricação de produtos de toucador — Aromáticos S.A. — Madero, 6 — desp. 216 — México — D. F.

Firma mexicana que deseja entrar em contacto com firmas do ramo de pedras preciosas e semi-preciosas: — José Aragón — Apartado Postal, 21962 — Zona 7. — México — D. F.

Firma mexicana que deseja representar no México firmas exportadoras de semente e óleo de mamona: — De Mateo y Cia. S.A. — 15a. de Puebla, 336 — México — D. F.

Firma mexicana que deseja representar no México firmas do ramo de produtos medicinais: — Juan Busch — Balderas, 126 — A — México — D. F.

Firma mexicana que deseja representar firmas brasileiras de produtos em geral na zona do Pacífico, Demanzanillo até Tijuana e algumas cidades de Baja California: — Representaciones y Distribuciones del Pacifico, Av. Juárez, 330 — desp. 705 — Guadalajara — Jal. México — (Fonte: Boletim mensal da Federação das Indústrias do Distrito Federal).

• Política de Facilidades

O chanceler do erário da Grã-Bretanha, sr. Mac. Millan vem de alertar patrões e operários sôbre as consequências funestas, que poderão originar-se de uma política de facilidades. Em tais condições, novos aumentos de salários, idênticos aos que foram concedidos no último biênio, poderiam assumir aspectos verdadeiramente graves.

Por outro lado e a despeito das medidas de cunho nitidamente anti-inflacionário adotadas de há muito pelo govêrno britânico, o consumo interno está absorvendo quantidades crescentes de importação, ao mesmo tempo que diminuem os suprimentos de mercadorias para a exportação.

Declarou, todavia, o sr. Mac Millan que está estudando as possibilidades em tôrno da redução das atuais despesas em cêrca de 100 milhões de esterlinos. Justificando suas apreensões o chanceler do Tesouro britânico alertou os ingleses sôbre o fato incontestável que se concretiza na situação privilegiada de que desfrutam, atualmente, os concorrentes alemães e japoneses. Êsses estariam dominando rápidamente, mercados outrora monopolizados pelos ingleses.

• Importação de Automóveis

Durante o primeiro trimestre de 1956, a Suíça importou 18.950 automóveis, no valor de francos ... 129.118.100, contra 16.349, no valor de 87.939.315, em igual período de 1955. Aquelas cifras representam um «record» absoluto. A Alemanha Ocidental forneceu 10.617 carros, contra 8.658 no ano passado. A França figurou em segundo lugar, com 2.445, contra 1.920. Em seguida, a Inglaterra, com 1.906, contra 1.847; a Itália, com 1.742, contra 1.814, e os Estados Unidos, com 1.526, contra 1.711. Os automóveis europeus de pouco pêso continuam a predominar no mercado do país.

Um problema marginal está, porém, preocupando seriamente os vendedores de automóveis. Referimo-nos ao da existência de carros usados à venda. São calculados em 63.000 os veículos de segunda mão acumulados.

Entretanto, a capacidade de absorção do mercado não ultrapassa de 10.000 por ano. Ora, pelo menos 50% dos compradores de automóveis novos entregam um carro usado como parte do pagamento. Assim, o número dos «de ocasião» só tende a aumentar constantemente, razão pela qual muitas firmas importadoras mostram-se apreensivas já, pois pressentem a ameaça de crise próxima.

Comércio, Produção e Finanças

CAFÉ

O mercado de café disponível funcionou, ontem, calmo e com os preços inalterados. O tipo 7, foi cotado à base anterior de Cr$ 308,00 por 10 quilos e durante os trabalhos não houve vendas. Fechou inalterado. O movimento verificado foi o seguinte: Entradas, 33.808 sacos, sendo 2.465 pela Marítima; 2.324 pelo Regulador Espírito Santo e 29.019 pela Estrada de Rodagem. Embarques, 665.370. Café despachado para embarques, 1.166 sacas.

COTAÇÕES POR 10 QUILOS

Tipo 2 368,00
Tipo 3 356,00 || Tipo 6 320,00
Tipo 4 344,00 || Tipo 7 308,00
Tipo 5 332,00 || Tipo 8 296,00

PAUTA — Estado de Minas: Café comum. Cr$ 30,80; idem, fino, Cr$ 44,00.

E. DO RIO — Café comum, Cr$ 27,00.

DISPONIVEL

SANTOS, 8.

	Hoje	Ant.
Número 4:		
Estilo Santos..	440.00	440.00
Número 4:		
Santos Rlado..	420.00	418 50
Número 4:		
Sem descrição..	381.50	381.50
Mercado	Calmo	Calmo

Emb. ...	11.459	39.863
Entr. ...	20.013	15.000
Exist. ..	2.791.258	2.782.765
Saidas ..	—	36.816
Retir. ..	61	1.646
Revert. .	—	—

TÊRMO

CONTRATO «S»

Meses:	Abert.	Fech.
Junho, 1956 ..	381.90	381.90
Julho, 1956	381.90	381.90
Set., 1956	381.90	381.90
Dez., 1956	381.90	381.90
Janeiro, 1957..	381.90	381.90
Março, 1957 ..	381.90	381.90
Maio, 1957 ...	381.90	381.90
Vendas	—	—
Mercado	Paral.	Paral.

CONTRATO «C»

Meses:	Abert.	Fech.
Julho, 1956 ..	466.00	466.00
Julho, 1956 ..	469.40	469.40
Setemb., 1956..	481.00	481.00
Dezembro, 1956	487.00	487.00
Janeiro, 1957 ..	489.00	489.00
Março, 1957 ..	494.00	494.00
Maio, 1957 ...	495.00	495 00
Vendas	—	—
Mercado	Est.	Paral.

NO ESP. SANTO

VITORIA, 8.

Tipo 7—8, Cr$ 237,40, por 10 quilos.

Mercado firme.

MERCADOS DIVERSOS

EM NOVA YORK

N. YORK, 8.

Meses	Abert.	Fech.
Em julho	55.10	56 10
Em setembro ..	54.70	55.55
Em dezembro ..	53.75	54.45
Em março, 1957.	52.70	52.50
Em maio, 1957..	51.95	53.00

VENDAS:

Na abertura — 3.750. No fechamento — 49.500 sacas.

Na abertura — Irregular, com baixa de 10 a 20 e alta de 15 a 30 pontos. No fechamento — Firme, com alta de 80 a 100 pontos.

DISPONIVEL

	Hoje	Ant.
Estritamente mole:		
Tipo Santos, n. 2	58.00/58.25	58.25/58.50
Tipo Santos, n. 4	56.75/57.00	57.00/57.25
Tipo Rio, n. 7 ..	44.75	44.75

AÇÚCAR

O mercado de açúcar regulou ontem calmo e com os preços inalterados. Entradas, não houve. Saídas, 25.151. Existência, 39.426 sacos.

Cotações por 60 quilos

Branco cristal	435.00
Cristal amarelo	390.00
Mascavinho	330.00

EM PERNAMBUCO

RECIFE, 8.

Cotações por 60 quilos

Usina de primeira ..	n/c.
Cristal	380.00
Demerara	360.00

Mercado estável.

	Hoje	Ant.
Entr. ..	24.386	17.304
Do 1 set.	8.292.065	8.267.679
Export.	47.833	6.765
Exist. ..	895.656	921.103
C local	2.000	2 000

ALGODÃO

Funcionou ontem o mercado dêste produto firme e com os preços inalterados. Entradas, nada. Saídas, 1.116. Existência, 46.484 fardos.

Cotações por 10 quilos (Condições do mercado)

Fibra longa:

Seridó, tipo 3 440,00 a 445,00
Seridó, tipo 4 430,00 a 435,00

Fibra média:

Sertões, t. 3 425,00 a 430,00

Meses	Abert.	Fech.
Sertões, t. 5	390,00 a 400,00	

Ceará, tipo 3 415,00 a 420,00
Ceará, tipo 5 380,00 a 390,00

Fibra curta:

Mata, tipos 3 360,00 a 365,00
Matas, tipo 5 330,00 a 335,00
Piauí, tipo 3 Nominal
Piauí, tipo 5 380,00 a 390,00

EM S. PAULO

S. PAULO, 8.

Meses:	Abert.	Fech.
Em junho, 1956..	n/c.	n/c.
Em julho, 1956..	33.49	34.29
Em outubro, 1956	36.65	37 00
Em dez., 1956 ..	38.75	39 20
Em março, 1957.	39.00	39.30
Em maio, 1957..	39.00	39.10
Vendas	10.000	190.000
Posição	Estav	Firme

DISPONIVEL — Tipo 4, Cr$ 36,00; tipo 5, Cr$ 34,53; e tipo 6, Cr$ 30,67.

EM PERNAMBUCO

RECIFE, 8.

«Compradores: Matas, tipo 3, Cr$ 460,00; Sertões, tipo 3, Cr$ 500,00.

Mercado estável.

	Hoje	Ant.
Entr. ...	3.163	387
Do 1 set.	212.871	209.708
Export. .	447	—
Exist. ..	9.255	7.239
C. local	700	700

EM NOVA YORK

N. YORK, 8.

Meses	Abert	Fech.
Em junho, 1956..	34.58	34 45
Em outubro, 1956	32.50	32.54
Em dez., 1956 ..	32.59	32 62
Em março, 1957.	32.70	32 71
Em maio, 1957..	32.58	32.57
Em julho, 1957..	31.93	31 92
Am. Sp. Mid. ..	—	36 65

Na abertura — Estável, com baixa de 2 e alta de 1 a 3 pontos parcial. No fechamento — Estável, com alta de 1 a 4 e baixa de 5 pontos.

CACAU

N. YORK, 8.

Meses:	Abert	Fech.
Em julho, 1956..	23.80	23 50
Em set., 1956 ..	23.70	23 80
Em dez., 1956 ..	24.35	24.55
Em março, 1957.	24.90	25.06
Em maio, 1957..	25.35	25 42
Vendas	271 contratos	

Na abertura — Apenas estável com baixa de 6 a 15 pontos. No fechamento — Estável, com alta de 2 a 15 pontos parcial.

TRIGO

CHICAGO, 8.

Preço por bushell:

	Abert.	Fech.
Em julho	2.0887	2.0650
Em setemb. ..	2.1175	2.0875

CÂMBIO LIVRE

O mercado de câmbio livre abriu, ontem, estável e fechou paralisado.

BANCOS PARTICULARES

Abertura	CR$	CR$
Dólar (vend.)	84,30	—
Dólar (comp.)	82,30	—
Libra (comp.)	234,00	—
Libra (vend.)	228,00	—
Portg. (comp.)	2,95	—
Marco (vend.)	20,10	—
Marco (comp.)	19,50	—

Fechamento	CR$	CR$
Dólar (vend.)	84,30 a	84,50
Dólar (comp.)	82,30 a	82,50
Libra (vend.)	234,00	—
Libra (comp.)	228,00	—
Marco (vend.)	20,10	—
Marco (comp.)	19,50	—

CÂMBIO OFICIAL

O mercado de câmbio oficial iniciou ontem os seus trabalhos em condições estáveis. O Banco do Brasil para cobranças vencidas em geral, para remessa e quotas autorizadas, declarou vender libras, à vista, para entrega pronta, à Cr$ 52,6960 e dólares à Cr$ 18,82.

Aquêle Banco comprava letras de exportação a Cr$ .... 61,460, sôbre Londres, e a Cr$ 18,36 sôbre Nova York. Assim, fechou inalterado.

O Banco do Brasil fixou as seguintes taxas:

	Vendas	Compras
Dólar, à vista	18,83	18,36
Franco suíço .	4.4269	4.2834
Franco fr ..	0.0536	0.0525
Franco belga.	0.3787	0.3649
Pêso bol.	0.3137	—
Escudo	0.6607	0.6328
Coroa sueca ..	3.6402	3.5313
Coroa din. ...	2.7499	2.6340
Coroa tcheca .	2.6139	2.55
Florim	4.9454	4.8245
Pêso arg. ...	s.c	s.c
Pêso urug. ..	4.3514	4.2014
Marco	4.5078	4.3978
Lira	0.0301	0.0293

OURO FINO

O Banco do Brasil comprou a grama do ouro fino, na base de 1 000/1 000, em barra ou amoedado, ao preço de Cr$ 20.3176.

CAMARA SINDICAL

Médias cambiais fixadas em 8 de junho de 1956:

PAISES	Mercado Livre CR$
América do Norte-Dólar	84.37
Alemanha — Marco	19.99
Bélgica — Franco Belga	1.71
Canadá — Dólar	85.80
França — Franco	0.24
Holanda — Florim	22,50
Inglaterra — Libra	233.38
Portugal — Escudo ..	2,9682
Suécia — Coroa	14,93
Suiça — Franco	19.75
Uruguai — Pêso	21,50

	Mercado Oficial
América do Norte-Dólar	18.82
Alemanha — Marco	4.5049
Bélgica — Franco Belga	0.3784
Dinamarca — Coroa ..	2.7499
França — Franco	0.0538
Holanda — Florim	4.9422
Inglaterra — Libra	52.6225
Itália — Lira	0.0301
Suiça — Franco	4.4269

	Moedas
América do Norte-Dólar	85,01
Alemanha — Marco	21.35
Argentina — Pêso	2.35
Espanha — Peseta	.198
França — Franco	0.2298
Itália — Lira	0.1423
Inglaterra — Libra	235.20
Portugal — Escudo ..	3,00
Suica — Franco	20,99

CÂMBIO ESTRANGEIRO

NOVA YORK, 8.

A vista, sôbre:

		Abert.	Fech.
Londres — p/£	2.8943/2.8056	2.8037/2.8050	
Berna — p/ Fr. ...	23.33/23.34	23.33/23.34	
Bélgica — p/$	2.0025/2.0037	2.0012/2.0037	
Paris — p/F.	0.2851/0.2857	0.2851/0.2857	
Montevidéu — p/P. ...	23.20/23.40	22.87/23.12	
Lisboa — p/Esc. ...	3.49/3.50	3.49/3.50	
Buenos Aires — p/P.	2.85/2.94	2.89/2.94	
Madrid — p/P. ...	2.36	2.36	
Montreal — p/F. ..	1.0100/1.0106	1.0124/1.0130	
Rio de Janeiro — Cr$	1.18/1.21	1.18/1.21	
Amsterdam (livre) p/G	26.10/26.12	26.10/26 12	
Estocolmo — p/Kr. ..	19.33/19.35	19.33/19 35	
Alemanha — p/M. ..	23.84/23.86	23.83/23.85	

LONDRES, 8.

A vista, sôbre:

	Abert.	Fech.
Londres — p/£ ..	2.8044/2.8050	2.8037/2.8044
Paris — p/F. ...	981.87/982.12	981.75/982.12
Canadá — p/$ ..	2.7644/2.7656	2.7662/2.7675
Berlim, marco bloq.	11.6937/11.6912	11.6925/11.6950
Copenhague — KL.	19.36/19.3650	19.36/19.3650
Gênova — p/L. ..	1.751/1.752	1.75150/1.75250
Bruxelas — p/F.	139.20/139.25	139.20/139.25
Berna — p/F. ..	12.2175/12.22	12.2187/12 22
Estocolmo — LK.	14.4987/14.5012	14.4975/14.50
R. Janeiro — Cr$	2.20/2.35	2.20/2.35
Amsterdam — p/£	10.66/10.6625	10.66/10.6612
Montevidéu — p/P.	11.25/11.75	11.25/11.75
Madrid — p/P. ..	30.66/31.66	30.66/31.66
Lisboa — p/Esc. ..	80.05/80.15	80.05/80.15
B. Aires — p/P.	96.40/96.55	96.40/96.55
Oslo — LK. ...	20.0087/20.0112	20.01/20.0112

BUENOS AIRES, 8.

A vista, sôbre:

	Abert.	Fech.
Londres t/venda — P./£	100.68	96.01
Londres, t/compra, P./£	99.90	95.74
N. York, t/venda. P./US$ 100	3.610.00	3.640.00
N. York. t/comp., P./US$ 100	3.600.00	3.450.00

MONTEVIDEU, 8.

A vista, sôbre:

	Abert.	Fech.
Londres t/venda — P./£	12.08	11.07
Londres, t/compra, P./£	12.03	11.01
N. York, t/venda. P./US$ 100	435.00	434.50
N. York. t/comp., P./US$ 100	434.00	433.50

BÔLSA DE VALÔRES

O mercado de títulos estêve, ontem, com trabalhos regulares e sem negócios de grande interêsse. As apólices da união e obrigações de guerra ficaram sem firmeza, com baixa nas cotações. As de sorteio de Minas e São Paulo regularam sem movimento de importância e fecharam instáveis. As ações de Companhias estiveram muito ativas, embora com as cotações variáveis.

VENDAS REALIZADAS ONTEM

		Cr$
	D. Externa:	
25	D. Emit. pt.	775.00
119	Idem - Emp. Antigos	730.00
33	Reajust.	790.00
	Obrgs.:	
4	T. Nac. 1930	830.00
50	T. Nac. 1939	870.00
10	Guerra Cr$ 1.000, ..	825.00
50	Idem	830.00
100	Idem	833.00
9	Idem Cr$ 5.000, ...	4.250.00
	Estaduais. Apls.:	
42	Minas 1934 pt. — 1ª série	106.00
322	Idem 2ª série	100.00
89	Idem 3ª série	100.00
42	Rod. E. Rio	370.00
72	São Paulo	170.00
2	Idem IV Centen. ...	340.00
72	Idem Uniformiz. ...	783.00
	Mun. do D. Federal:	
90	Dec. 1535	170.00
205	Emp. de 1917 port.	170.00
	Bancos — Ações:	
7150	Casa Bancária Santa Cruz Cr$ 200.	200.00
3500	Hip. L. Brasileiro — Cr$ 200, ...	220.00
	Companhias:	
271	Nac. de Tec. Nova América Nom Cr$ 200,	700.00
440	Progresso Industrial do Brasil Nom Cr$ 200,	420.00
50	Arno Ind. e Comércio Ex.D Cr$ 1.000, Pref.	1.100.00
150	C. Brahma — Ord. Cr$ 200, ...	445.00
250	Idem Pref.	440.00
2	D. Santos pt. Cr$ 200,	229.00
1681	Mesbla Cr$ 200, ...	244.00
321	Idem	245.00
360	Pneus General Pref. Cr$ 1.000, ...	780.00
73	B. Mineira pt. — Cr$ 1.000, ...	1.435.00
	Debêntures:	
100	Eco. Hip. L. Brasileiro C. 0025r D. ...leiro Cr$ 200, 2ª série 8%	135.00
	Vendas leilão:	
9	Tit. do Itanhangá G. Clube	10.000.00

Stock Exchange de Londres

LONDRES, 8.

	Compradores Plano «B»
Tit. Brasileiros:	
Conversão, 1910, 4% ..	49.15. 0
Emp. 1913, 5%	49.10. 0
D. Federal, 5% (nac.)	11. 0. 0
R. de Janeiro, 1927, 7%	43. 0. 0
Bahia, 1928, 5%	44. 0. 0
Tit. diversos:	
Bank of London & South América Ltda.	5. 1. 3
S. Paulo Gaz Co. Ltd. (Pref.)	8. 5. 0
Cables & Wireless, Ltd., Ordinárias	0.10. 0
Ocean Wilson & Co. (Holtries)	0.19. 7
Imperial Chemical Industries, Ltda.	2. 9. 0
Lloyd's Bank, Ltda, («A» Shares)	2.12. 3
Rio Flour Mills & Granaries, Ltda.	1.11. 6
S. Paulo Railways, Co., Ltda., ações 10/ ...	0. 2. 6
Tit. estrangeiros:	
Consols, 3½%	53. 0. 0
Emp. de Guerra Británico, 2½%, 1927-47..	72. 0. 0
Shell Transp. Trading..	8.14. 4
Canadian Eagle Oil ..	2.17. 0
Royal Dutch Petroleum	74.10. 0

Informações Diversas

ASSEMBLEIAS GERAIS

Realizam-se hoje, as seguintes: Laboratórios Raul Leite S.A., às 10 horas; Etec-Escritório Técnico de Economia e Contabilidade S.A., às 13h30m.

Navios Esperados

Navios	Data	Proced.	Tel.:
Mormaclark .	9	B. Aires	43-0910
Alloth	9	B. Aires	23-2000
Gooiland	10	Amsterd.	23-6010
G. Cèsare ..	10	B. Aires	43-8860
Rio T.	12	N. York	43-4994
Andrea «C» .	12	B. Aires	43-7691
Argentina ...	12	B. Aires	—
H. Princes ..	13	Londres.	23-2161

Apurados Mais de 43 Milhões de Cruzeiros nos Leilões de Ontem

Realizaram-se ontem, na Bôlsa de Valores do Rio, os leilões especiais da semana, destinados à importação de adubos, inseticidas e outros produtos para a Lavoura, bem como o de chassis de veículos-motores, rendendo ágios na importância de .... Cr$ 43.429.910,00. O movimento de operações foi o seguinte:

PARA IMPORTAÇÃO DE ADUBOS, INSETICIDAS E OUTROS PRODUTOS

ESPÉCIE DE DIVISAS	CAT	MONTANTE DAS DIVISAS — OFERECIDAS	LICITADAS	SOBRAS	ÁGIOS — MINIMO	MAXIMO	TOTAL EM CRUZEIROS
US$ ARGENTINA — ADUBO PRONTO — INSET.	1ª 1ª	2.000 14.000	— —	2.000 14.000	— —	— —	— —
US$ CHILE — ADUBO PRONTO	1ª	45.000	45.000	—	25,00	25,00	1.125.000,00
US$ JAPÃO — ADUBO PRONTO — INSET.	1ª 1ª	2.000 8.000	— —	2.000 8.000	— —	— —	— —
US$ FINLANDIA — INSET. PRONTO	1ª	7.000	5.000	2.000	25,00	25,00	125.000,00
US$ TURQUIA — INSET. PRONTO	1ª	30.000	—	30.000	—	—	—
US$ NORUEGA — INSET. PRONTO	1ª	3.000	—	3.000	—	—	—
US$ URUGUAI — INSET. PRONTO — INSET.	1ª	30.000	5.000	25.000	25,00	25,00	125.000,00
DAN. KRS. — INSET. PRONTO	1ª	14.000	—	14.000	—	—	—
FRS. FRANCESES — ADUBO PRONTO	1ª	8.400.000 2.450.000	8.400.000 700.000	— 1.750.000	0,0715 0,0715	0.0715 0,0715	600.600,00 50.050,00
US$ ACL — ADUBO PRONTO — INSET.	1ª 1ª	111.000 57.000	51.000 57.000	60.000 —	25,00 26,40	25,00 30,90	1.275.000,00 1.627.500,00
SWE. KRS. — INSET. PRONTO	1ª	25.000	—	25.000	—	—	—
US$ — ADUBO 120 DIAS — INSET.	1ª 1ª	112.000 112.000	112.000 112.000	— —	25,30 26,30	25.40 30.00	2.540.100,00 3.050.000,00
US$ ESPANHA — INSET. PRONTO	1ª	10.000	—	10.000	—	—	—
US$ ISR. — ADUBO PRONTO — INSET.	1ª 1ª	27.000 18.000	— —	27.000 18.000	— —	— —	— —
SUBTOTAL							10.845.250,00

PARA IMPORTAÇÃO DE CHASSIS VEICULOS - MOTORES

ESPÉCIE DE DIVISAS	CAT	OFERECIDAS	LICITADAS	SOBRAS	MINIMO	MAXIMO	TOTAL EM CRUZEIROS
FRS. FRS. PRONTO	3ª	2.800.000	2.800.000	—	0,2572	0,2572	720.160,00
SWE. KRS. PRONTO	3ª	150.000	150.000	—	17,41	17,41	2.611.500,00
US$ JAPAO PRONTO	3ª	10.000	—	10.000	—	—	—
US$ ACL PRONTO	3ª	75.000	75.000	—	90,00	90,00	6.750.000,00
US$ 120 DIAS	3ª	250.000	250.000	—	90,00	90,00	22.500.000,00
SUBTOTAL							32.581.660,00
TOTAL GERAL EM CRUZEIROS							43.429.910,00

ARRECADAÇÃO

	Cr$
Renda Federal	
A Recebedoria do Distrito Federal arrecadou ontem	25.203.557,80
A Alfândega do Rio de Janeiro arrecadou ontem	3.427.930,80
Renda Municipal	
A Prefeitura do Distrito Federal arrecadou ontem	107.929.359,70

MOMENTO ECONÔMICO

Aumenta o Pessimismo em Tôrno da Crise Econômica

APESAR de sentirmos a gravidade da situação econômica brasileira e de vê-la agravar-se dia a dia, pela absoluta ausência de medidas oficiais urgentes e acertadas, não participamos do pessimismo com que, na sua maior parte, foi respondido o inquérito lançado no país pela Confederação Nacional do Comércio. Êsse inquérito, visando colhêr o pensamento de um grande número de pessoas, cuja atividade e interêsse ou simplesmente como estudiosos do assunto, estão intimamente ligadas às questões econômicas, constitui uma revelação do estado de espírito com que uma boa parte do país, principalmente as fôrças produtoras, vem atravessando êsse período de anormalidade econômica e financeira.

Para nós, o agravamento da situação é uma consequência lógica da falta de providências ou melhor, da desorientação oficial nesse setor de atividades que, complicada com a intranquilidade política em que vivemos, se revela na falta de confiança na ação governamental para deter êsse estado de coisas.

O Brasil possui recursos próprios, muito superiores aos demais países que suportaram crises idênticas em outras ocasiões e que delas saíram sem grandes dificuldades. Se atravessamos um período difícil, não há como desestimar a nossa capacidade, para pensarmos, apenas, num fracasso próximo. Seria até impatriótico se colocássemos os nossos interêsses do Brasil e fôssemos gritar aos quatro ventos que somos um povo arruinado e econômicamente falido.

O que necessitamos é a completa mudança dos métodos de govêrno. É a substituição da hesitação, do subterfúgio, da incapacidade, por novos rumos, onde os interêsses pessoais sejam menos fortes, menos vorazes e mais patrióticos.

Maiores crises e mais graves do que esta já foram vencidas pelo país, em outras oportunidades, nenhuma, entretanto, causou tamanho mal-estar e tantas apreensões. É que a falta de confiança causada pelas hesitações do govêrno, e mais do que isto, a sua atitude francamente inclinada para a elevação do custo de vida, alarmou a Nação e provocou essa onda de pessimismo, transformando num cáos econômico aquilo que se agigantou, apenas, por efeito da instabilidade política e pela falta de apoio capaz nas hostes oficiais.

Mude o govêrno os seus métodos, encare com realismo a situação, busque na fôrça do patriotismo as soluções, sem interêsses demagógicos ou de servir a determinados grupos, arregimente auxiliares à altura de enfrentar a crise econômica e financeira e, certamente, encontrará clima propício para devolver ao país a sua tranquilidade, e fazer realmente alguma coisa em benefício do Brasil.

PODER JUDICIÁRIO

CONCORDATA REQUERIDA

MARIO ANDRADE BRAGA — Este negociante estabelecido à rua Estrêla, 57 com laboratório de produtos farmacêuticos, requereu no Juízo da 4ª Vara Cível uma concordata preventiva para pagamento integral em 4 prestações semestrais. Passivo declarado, Cr$ 4.000.000,00.

DESPACHOS EM FALÊNCIAS

1ª VARA CIVEL:

SILVESTRE DIAS — Atendendo ao pedido de fls. 239 arbitrou em 6%.

ARMAZÉM GERAIS NOVO MUNDO S.A. — Nos autos de impugnação de crédito de Soc. Inter Comércio Borwick Ltda., atenda o habilitante a exigência do dr. Curador das Massas.

3ª VARA CIVEL:

HILÁRIO FERREIRA LOPES — Nomeado síndico o credor, Monteiro & Germano.

VANGUARDA S.A. — Ordenado a inclusão de Dumoulin Santos Peixoto por 33.333,30, quirografario e ...... 66.686,60, priv. e Antônio Mirales, .. 85.050,00, quir. 170.100,00, priv.

6ª VARA CIVEL:

AFONSO DA COSTA GUIMARÃES — Ao dr. Curador das Massas, em face das ponderações contidas no petitório de fls. 128.

PINTO SOUSA, COSTA & CIA. LTDA. — Ouvir os interessados.

11ª VARA CIVEL:

M. ESTEVES — Nomeado os credores Irmãos Cohen e E. Alexandre & Cia. para o fim pedido a fls. 87.

DESPACHOS EM CONCORDATAS

8ª VARA CIVEL:

SAINT CLAIR J. SANTOS — Indeferido o requerido a fls. 91 a 92, na forma da promoção do dr. Curador das Massas a fls. 91 a 92. Prossiga-se.

9ª VARA CIVEL:

ISAAC GOFFMAN & CIA. — Na forma da promoção, nos autos do pedido de restituição formulado por Válter & Cia. Ltda.

12ª VARA CIVEL:

COMERCIAL METROPOLITANA S.A. — Ao dr. Curador das Massas.

EXECUTIVOS REQUERIDOS

Requerente — João Soares de Andrade — Requerido — Figueiredo & Amado — Cr$ 88.400,00.

Requerente — João Vieira Pinto — Requerido — Antíoco Carneiro de Mendonça — Francisco da Silva Pinheiro — Silva Pinheiro & Cia. e E. F. Pinheiro Ltda. Cr$ 462.120,00.

Requerente — Antônio Martins — Requerido — Antônio Gonçalves e outro — Cr$ 250.000,00.

Requerente — Banco Mazza S/A. — Requerido — E. S. Pires — Cr$ .... 33.000,00.

Requerente — Metalgráfica Brasileira S/A. — Requerido — Jorge Ivan Lages — Cr$ 1.426.370,50.

DISSOLUÇÕES E LIQUIDAÇÕES

DISTRIBUIDORA CAFESAL LTDA. — Nos autos de dissolução o juiz da 1ª Vara Civel mandou ouvir as partes em três dias, sôbre a arrematação condicionada a fls. 188.

INCORPORADORA TERRITORIAL E OBRAS LTDA. — O Juiz da 3ª Vara Civel nos autos de dissolução requerido por Décio de Andrade Veiga, mandou dar vista ao dr. Curador para se pronunciar sôbre o evento.

L. MILLER & CIA. — O Juiz da 12ª Vara Civel declarou dissolvida esta sociedade estabelecida à rua Senador Pompeu, 75, nomeando liquidante o sócio sobrevivente, Delva Miller.

WILSON PINTO NOVAIS — Nos autos de dissolução requerido por Indio do Brasil Luz o Juiz da 17ª Vara Civel despachou: As partes são legítimas, ocorrendo lícito interêsse. Não há nulidades. Não havendo ainda as partes especificando provas, façam-no em três dias, voltando conclusos.

CRUZEIRO DO NORTE COMÉRCIO E TRANSPORTES LTDA. — Nos autos da ação executiva requerida por Dionisio Castiglioni o Juiz da 18ª Vara Civel julgou procedente a ação condenando o réu ao pagamento do principal juros de mora e custas e subsistente a penhora.

JOSÉ DO AMARAL E OUTRO — Nos autos de dissolução requerido por Armando Gomes o Juiz da 18ª Vara Civel mandou selar e preparar pelos acrescidos.

LEILÕES JUDICIAIS

INDUSTRIAS REUNIDAS CACIQUE LTDA. — Dia 22 de junho às 13 horas, pregão de venda dos bens penhorados na execução movida por Mário Cataldo.

EMPRESA DE ÔNIBUS E LOTAÇÃO ALIPIO ELA LTDA. — Dia 28 às 13h30m, pregão de venda de uma máquina de somar Odhner avaliada em Cr$ 26.000,00, penhorada na execução movida por Agenor Esteves.

JOAQUIM C. LINO & CIA. LTDA. — Dia 18 às 14 horas, pregão de venda, dos bens penhorados na execução movida por Joise de Sousa Bulhosa, avaliado em Cr$ 36.000,00.

ABILIO DA COSTA FERREIRA LAGE — Dia 14 às 14 horas, pregão de venda dos bens penhorados por Antônio Moreira de Lima na execução movida contra o supra encontrado à av. Mem de Sá, 135, avaliado em Cr$ 10.000,00.

INDUSTRIAS REUNIDAS CACIQUE LTDA. — Dia 25 às 13h30m pregão de venda na 4ª Junta de Conciliação e Julgamento dos bens penhorados na execução de sentença movida por Sebastião de Sousa Leite.

COMPRA-SE TUDO

Roupas usadas — Máquinas de escrever e de costura — Enceradeiras e tudo que representa valor.

TELEFONE: 43-7180

LIVRO DE MISSA

Perdido no dia 28 de abril, em couro verde com retratos de pessoas falecidas. Roga-se telefonar para 37-2877. Gratifica-se

A INFLUÊNCIA DO SANGUE NA CURA

dos nervosos, debilitados, alérgicos, diabéticos, envelhecidos, doenças da pele, aparelho respiratório, etc. CLINICA DR. OLIVIO MARTINS, Av. 13 de Maio, nº 13, 19º andar, salas 4, 5 e 6, Ed. Municipal. Das 11 às 19 horas. — Peça, GRATIS, o livro «O PODER CURATIVO DO SANGUE». Remessa pelo correio, mediante envio de Cr$ 7,00 em selos. Para consulta, marque hora pelo telefone 22-5365.

COMPRA-SE um esqueleto para estudo de anatomia. Paga-se bem. Telefonar para o DR. LUIZ: 38-8268.

ELETRODUTOS

DUCHAS, ARRUELAS, CAIXAS DE FERRO

Qualidade e preço — remessas para o interior

Roberto, Pereira & Cia.

Rua Buenos Aires, 300

OCTAVIO BABO FILHO

ADVOGADO

Rua 1.º de Março, 6 — Tel.: 43-6256 Atende de 3.ª a 6.ª-feira depois das 16h30m Marque hora, pelo telefone, das 12 às 13 horas

ARMAZENS GERAIS DO COMÉRCIO DE CAFÉ S. A.

ASSEMBLÉIA GERAL EXTRAORDINARIA

Ficam convidados os senhores Acionistas a se reunirem em Assembléia Geral Extraordinária, na sede da Sociedade, nesta Capital, à rua da Quitanda n. 163, 5.º and., sala 501, às 14 horas do dia 5 de julho de 1956, a fim de deliberarem sôbre a seguinte ordem do dia:

a) Aumento de capital
b) Reforma dos estatutos
c) Assuntos de interêsse geral da Sociedade.

Rio de Janeiro, 4 de junho de 1956.

DIDIMO DE ALMEIDA MONTEIRO

HELMUTH ECKHARDT

Diretores

Sociedade União Comercial dos Varejistas de Secos e Molhados

Séde social: Rua Buenos Aires 217 sob. — Telefones: 43-3050 e 43-3005 (Edifício Próprio)

3ª ASSEMBLEIA GERAL ORDINARIA

De ordem do Sr. Presidente são convidados os srs. Associados quites, de qualquer categoria ou graduação, a reunirem-se em Assembléia Geral Ordinária, na conformidade do art. 102, dos Estatutos Sociais, que se realizará no próximo dia 1.. terça-feira, às 20h30m, na séde social, sendo a seguinte a

ORDEM DO DIA

a) Leitura, discussão e votação da ata da Assembléia Geral de 24 de maio último;
b) Leitura do Têrmo de eleição da Administração;
c) Leitura da ata da Sessão preparatória realizada em 2.. de maio p. passado;
d) Posse da Diretoria e Conselho Administrativo.

Na conformidade do § único do art. 95 dos Estatutos Sociais, é facultado aos srs. Associados quitarem-se no ato antes de ingressar no recinto da Assembléia Geral, sendo indispensável a apresentação do recibo do mês de junho e da carteira social.

Secretaria, 4 de junho de 1956

a) ANTONIO DE PAIVA FERNANDES — 1º secretário

Mas-Tua, Brachetto e Romaneio, a Chapa Dos Entendidos

MELHOROU

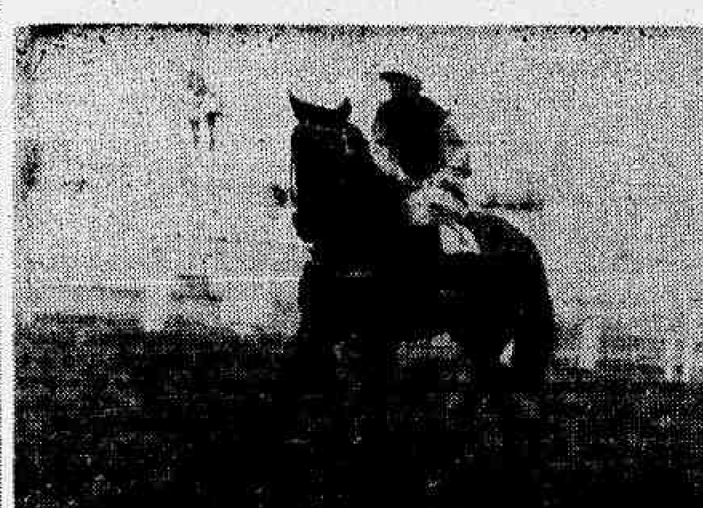

QUETZAL (V. Andrade) que confirmou tudo quanto fôra dito de suas possibilidades, pois, sofrera contratempo anteriormente. Venceu o 5º páreo da última quinta-feira como esperavamos.

O «G. P. Prefeitura Municipal»

Ligeiro Histórico da Tradicional Prova

AMANHÃ teremos, no Hipódromo da Gávea mais uma disputa do "Grande Prêmio Prefeitura Municipal", uma das mais tradicionais provas clássicas de nosso turfe. Com a dotação de 5.000 cruzeiros, oferecida pelo então prefeito dr. Pereira Passos, o prêmio clássico de amanhã foi corrido pela primeira vez em 1906, no antigo prado da rua Dr. Garnier, em São Francisco Xavier. Reservado a nacionais e na distância de 2.100 metros, teve como vencedor JUCA TIGRE, da coudelaria União, montado por Alexandre Fernandez que era o rei das "rodadas". Depois da vitória, o dr. Assis Brasil, que era criador de JUCA TIGRE, levou-o à raia.

Em 1907 houve modificação nas condições do clássico, que passou para os estrangeiros de três anos, diminuindo a distância e a dotação. Esta passou para 2.000 cruzeiros e aquela para 1.600 metros; GALIMOOR, da coudelaria Dois de Agôsto, foi o ganhador, derrotando TENIENTE e JUGURTHA, em 109" 2/5, montando-o Marcelino Macedo, o jóquei que corria com "dois" chicotes. Foi êle, também, o dirigente de CORNOS, do Stud Mourão, em 1910, derrotando BATTERY (a burra) e PIERROT.

SOBERANO, o legendário tordilho, venceu em 1908 guiado pelo célebre Domingos Ferreira, pilôto de absoluta honestidade, que não entrava em conchavos. Era o jóquei mais popular da época e habilíssimo nas saídas, quase sempre largando por baixo da fita. Dominguinhos, como era conhecido venceu, ainda, com WERTHER, do Stud Lírico, em 1913 e com PARADE, ótima égua belga, em 1917.

Domingo Suarez, o (Gabito), freio excelente que veio contratado pelo Stud Albano G. de Oliveira, ganhou cinco vêzes o "Prefeitura Municipal", sendo o recordista. Na ponta, principalmente, era um perigo o Suarez. Em 1919 venceu com BIG BOY, dos srs. R. Lopes e Pino, magnífico inglês que, embora defeituoso, corria muito. Em 1922 montou GALLIENI e depois BRIGHT EYES, boa égua do Stud Paula Machado; AYMORÊ e TANGUARY, êste o famoso "Cimento Armado".

Sòmente MI ACIERTO, um grandalhão cavalo argentino do sr. Jaime M. Aragão, conseguiu vencer duas vêzes esta prova, em 1939 e 1940, já no Hipódromo Brasileiro. Desde a temporada de 1955, a distância passou a ser de 2.000 metros. Anteriormente, isto é, depois da fusão, era 2.200 metros, cabendo a I'ETREL, CARRASCO e PLATINA, a melhor marca, 122" 2/5. A pior é de SUENO LARGO que fêz 144" 3/5, em 1934. Dos animais inscritos para domingo no "Prefeitura Municipal", FANFAN - quem pode igualar o feito de MI ACIERTO, pois venceu no ano passado.

RECORDANDO E VATICINANDO

O Programa da Corrida em Revista

MAIS UMA CORRIDA da temporada organizada pelo Jockey Club Brasileiro teremos, hoje, na Gávea. Programa de oito páreos difíceis para os entendidos que terão muito trabalho para rebuscar os possíveis ganhadores. Há muito equilíbrio de fôrças, principalmente nos três últimos páreos, onde aparecem verdadeiras "loterias". Se a pista estiver pesada então a coisa será pior para os entendidos. Estava quase normal quando tudo virou com aquela chuva de quinta-feira que contrariou todos os cálculos dos turfistas. Mas, não há de ser com a transformação da pista que a coisa mude de figura. Os favoritos lá estão desafiando a argúcia dos entendidos e ninguém ousa contrariar os vaticínios dos "catedráticos", pois, em caso contrário o "negócio" acaba dando mesmo e a turma ficando desconsolada.

• • •

Existem "barbadas" no programa. MAS-TUA, BRACHETTO e ROMANEIO, por exemplo, são nomes que estão sendo pronunciados em todos os cantos. Ninguém admite derrota dos mesmos. Vão correr bem até no asfalto... E, assim, apareceram os primeiros nomes desde que foi conhecido o programa. Ainda bem que na pista de areia muitos "bichinhos" vão desenvolver o máximo, enquanto os azaristas esperam boas oportunidades. Vejamos, portanto, as possibilidades dos parelheiros alistados.

• • •

No primeiro páreo tudo indica que MAS-TUA seja a ganhadora. Na pista de sua predileção e em distância convinhável, a filha de SASTRE deve produzir boa atuação. LA BALLERINA, que ostenta excelente forma e DIADEMA são as adversárias mais em evidência da pilotada de M. Silva.

• • •

Com as melhoras que obteve, LAILO, salvo melhor juízo, parece-nos a fôrça do segundo páreo, em 1.400 metros. Vai encontrar adversários temíveis como RUGENDAS, BUOYANT e RIGOLETTO, que poderão figurar com êxito. Tudo depende, entretanto, de LAILO confirmar o bom exercício que procedeu para êste compromisso.

• • •

No terceiro páreo, em 1.000 metros, as preferências dos entendidos, depois de conhecido o "forfait" de COLETTE é para JUSTICIA que, embora tenha produzido má atuação anteriormente, tem possibilidades dilatadas de conseguir seu primeiro triunfo na Gávea. JASIONE e IGARAPAVA aparecem, a seguir, com possibilidades restritas ao modo com que fôr disputada a carreira. INAGUA um bom azar.

• • •

IKE e BAICURI são os dois nomes mais falados no quarto páreo, em 1.500 metros. Bem poupado no percurso IKE poderá obter o esperado triunfo. Bons azares são FIREBOLT e METEORO que estão bem na distância e na pista. BILY é o azar que se impõe.

• • •

BRACHETTO, dentro de suas características, é a indicação dos entendidos na quinta carreira, em 1.000 metros. Para ganhar basta que seu pilôto o conduza dentro da técnica. Muito ligeiro e ostentando boa forma, tem possibilidades dilatadas de vencer. SWAMI e RELATORIO estão apontados como os seus adversários e TIRAFOGO está muito falado na Gávea, sendo um bom azar.

• • •

No sexto páreo, em 1.300 metros, voltamos a apontar ACQUAVIT que acaba de conseguir seu primeiro triunfo na Gávea deixando boa impressão. Vai repetir. Para a dupla aparecem FLORENÇA, BAS BLEU e MISS BAGEENSE que deve produzir melhor atuação. MALA NOCHE está muito falada.

• • •

Se confirmar sua última atuação na Gávea, ROMANEIO tem possibilidades de conseguir o triunfo do sétimo páreo desta tarde. Acusou melhoras e vai enfrentar a turma onde sempre figurou. THEBAS, ASTRO e FIRST LOVE são os seus adversários, tudo dependendo das peripécias que poderão favorecer a qualquer dos disputantes. Bom azar é o GUERREIRO.

• • •

No páreo de encerramento, gostamos muito de QUIROGA. Em sua última atuação, empatando com BEBETO o último páreo de domingo, deixou excelente impressão, pois, corria muito no final. Se confirmar a atuação anterior dificilmente perderá. ABOY que melhorou, HYL HIRUNDO e TIO PEPITO são os adversários mais categorizados.

O Início da Reunião de Hoje

A reunião de hoje, tem o seu início marcado para as 13 horas e 40 minutos.

Palpites do Diário de Notícias»

Mas-Tua — Diadema — La Ballerina
Lailo — Rugendas — Buoyant
Justicia — Creusa — Igarapava
Ike — Baicuri — Firebolt
Brachetto — Tiralogo — Swami
Acquavit — Florença — Bas Bleu
Romaneio — Astro — Thebas
Quiroga — Aboy — Tio Pepito

REAPARECIMENTO DE COURAGEUSE NO «GRANDE PRÊMIO PREFEITURA MUNICIPAL»

Montarias Oficiais e Nossas Cotações Para Amanhã

O GRANDE PRÊMIO "Prefeitura Municipal" é a principal prova da corrida de amanhã, na Gávea. Em 2.000 metros irá proporcionar o encontro de um bom lote de nacionais e estrangeiros, onde aparecem como principais competidores SNOOKER, COURAGEUSE, FANFAN e MISTER RIO, já que o estado da raia conspira contra as possibilidades do nacional CADI que, em pista pesada, ficará em seu box. O programa da corrida de amanhã conta com alguns páreos equilibrados que poderão agradar aos turfistas. Oferecemos o programa com as nossas costumeiras cotações e as montarias oficiais:

1º PAREO — Às 13h40m — 1.000 metros — Cr$ 65.000,00

	N.	Ks	Cota
1—1 URGENCIA, J. Marchant	4	54	27
2 RALA, G. Almeida	9	54	50
2—3 SERRANIA, O. Ullôa	7	54	22
4 REVOLUÇÃO, D. P. Silva	1	54	35
3—5 SERTANIA, F. Irigoyen	5	54	40
6 CITARA, A. G. Silva	3	54	50
4—7 ORSINIA, L. Diaz	6	54	50
8 FLAIA, M. Silva	8	54	50
» CIRENAICA, E. Castillo	2	54	50

2º PAREO — Às 14h05m — 1.200 metros — Cr$ 70.000,00

	N.	Ks.	Cota
1—1 CINAMOMO, A. Portilho	2	54	20
2—2 SILVINO, G. Silva	4	54	35
3 ADDIO, D. P. Silva	6	54	40
3—4 ITAPAGÉ, G. Almeida	5	54	30
» RUBIROSA, A. Reis	1	54	30
4—5 SALERNO, O. Ullôa	3	54	35
6 REPIQUE, M. Silva	7	54	50

3º PAREO — Às 14h30m — 1.400 metros — Cr$ 55.000,00

	N.	Ks.	Cota
1—1 TABUADA, E. Castillo	6	54	20
» PALAFREM, M. Henrique	1	58	20
2—2 REGALO, J. Portilho	2	52	35
3 NEXT, D. Moreno	4	55	35
3—4 SCOLLOPS, A. Portilho	3	60	50
5 CUNHAMBEBE, H. Vasconcelos	7	52	50
4—6 ERONICO, J. Baffica	3	56	60
7 TRIPOLI, B. Marinho	5	52	40

4º PAREO — Às 15 horas — 1.000 metros — Cr$ 70.000,00

	N.	Ks	Cota
1—1 CADILHO, M. Silva	8	56	35
» QUINCAS BORBA, A. Portilho	2	56	35
2—2 DOURANDO, F. Irigoyen	5	56	30
3 COLEIRO DO BREJO, D. Moreno	6	56	35
3—4 QUIMPER, J. Baffica	10	56	50
5 CAPURRO G. Silva	4	56	50
6 ASTRO, D. P. Silva	1	52	35
4—7 ROMANEIO, não correrá	9	52	—
8 QUIMBAR, O. Ullôa	3	56	30
» QUEFIR, A. Cardoso	7	56	30

5º PAREO — Às 15h30m — 1.200 metros — Cr$ 70.000,00

	N.	Ks.	Cota
1—1 BERGERE, M. Silva	1	54	30
2 CARVEN, U. Cunha	6	54	40
2—3 SINFONIA, O. Ullôa	8	54	20
4 UÊ, não correrá	9	54	—
3—5 KUTY, J. Portilho	7	54	30
6 INKISSI, A. G. Silva	5	54	60
4—7 ARANCINA, D. P. Silva	3	54	60
8 ILLORA, E. Castillo	2	54	45
9 JAMBURANA, G. Almeida	4	54	50

6º PAREO — Às 16 horas — 1.300 metros — Cr$ 70.000,00

BETTING	N.	Ks.	Cota
1—1 TINO, J. Marchant	10	55	22
» TANOS, E. Castillo	2	55	22
2 HISTÓRICO, G. Almeida	4	55	50
2—3 BLONDEL, M. Silva	6	55	25
4 SIR TOBY, F. Irigoyen	5	55	40
5 GABLE, N. Pereira	3	55	40
3—6 DESPLANTE, J. Portilho	9	55	50
7 EFEBO, U. Cunha	12	55	60
8 ARGUMENTO, C. Morgado	7	55	60
4—9 BLASE, D. P. Silva	1	55	50
10 CIMBRONASSO, G. Silva	8	55	45
11 ONORIO, O. Rosalvo	11	55	60

7º PAREO — Às 16h30m — 2.000 metros — Cr$ 200.000,00 — Grande Prêmio Clássico «Prefeitura Municipal».

BETTING	N.	Ks.	Cota
1—1 SNOOKER, duv. correr	4	52	20
» CANALETTO, F. Irigoyen	10	55	20
2 LUARZINHO, M. Silva	5	55	60
2—3 COURAGEUSE, D. P. Silva	3	53	40
4 CADI, A. Portilho	6	55	30
5 SANCY, A. G. Silva	12	51	50
3—6 INHANDUHY, E. Castillo	2	55	60
7 FANFAN, B. Marinho	8	53	35
» BOMBA H. M. Henrique	9	56	35
4—8 ROLETA, A. Caceres	7	50	50
9 MISTER RIO, G. Silva	1	55	27
» RUMBO, V. Mazzala	11	58	27

8º PAREO — Às 17 horas — 1.500 metros — Cr$ 50.000,00

BETTING	N.	Ks.	Cota
1—1 PAN, R. Filho	7	54	25
» JOHIL, G. Almeida	4	60	25
2 DESCUIDO, A. G. Silva	11	58	50
2—3 BADURBIN, A. Reis	6	54	35
4 ZOMBADORA, H. Vasconcelos	12	54	40
5 EL CHEIQUE, J. Barros	10	52	35
3—6 GALO DA SERRA, não correrá	1	56	—
7 SEPOY, A. Cardoso	5	58	35
» PIRATINI, J. Baffica	3	54	35
4—8 MAYPO, M. Silva	2	52	22
9 JAMEGAO, D. Moreno	8	52	50
» COMANDULO, B. Martins	9	60	50

N. da R. — Carreiras de «betting»: — Sexta — Sétima — Oitava.

BOA ATUAÇÃO

CORONA (F. Irigoyen) venceu o melhor páreo de quinta-feira, última demonstrando ter adquirido sua melhor forma.

Os Aprontos de Ontem na Gávea

NA MANHÃ DE ONTEM estiveram na pista de areia do Hipódromo da Gávea vários parelheiros que irão tomar parte na corrida de amanhã. Como acontece diàriamente, os "corujas" estiveram a postos marcando tudo o que apareceu e por onde os leitores poderão tirar suas conclusões razoáveis sôbre as pretensões dos disputantes. Vejamos a lista dos animais que apontaram na manhã de ontem:

SERRANIA — (O. Ullôa) — 600 metros, em . . . 36" 2/5
REVOLUÇÃO — (D. P. Silva) — 600 metros, em . 36" 2/5
SERTANIA — (F. Irigoyen) — 600 metros, na grama, em . . . 39"
CITRRA — (A. G. Silva) — 360 metros, na grama, em . . . 21" 3/5
ORSINA — (L. Diaz) — 600 metros, em . . . 37" 2/5
FLAIA — (M. Silva) — 600 metros, em . . . 37"
CIRENAICA — (E. Castillo) — 600 metros, ontem, em . . . 37"
CINAMOMO — (A. Portilho) — 600 metros, em . 38" 2/5
ADDIO — (D. P. Silva) — 600 metros, em . . . 35" 3/5
ITAPAGÉ — (G. Almeida) e RUBIROSA — (A. Reis) — Chegaram juntos — 800 metros, na grama, em . . . 50"
SALERNO — (O. Ullôa) — 360 metros, em . . . 23"
REPIQUE — (M. Silva) — 600 metros, em . . . 37"
REGALO — (J. Portilho) — 600 metros, ontem, em . . . 39" 2/5
NEXT — (D. Moreno) — 600 metros, em . . . 39" 2/5
ERONICO — (J. Baffica) — 600 metros, em . . . 37"
QUINCAS BORBA — (A. Portilho) — 600 metros, em . . . 37"
COLEIRO DO BREJO — (D. Moreno) — 600 metros, ontem, em . . . 38"
QUIMPER — (J. Baffica) — 600 metros, na reta oposta, em . . . 35"
QUIMBAR — (O. Ullôa) — 700 metros, em . . . 46" 2/5
QUEFIR — (A. Cardoso) — 600 metros, em . . . 38" 4/5
BERGERE — (M. Silva) — 600 metros, em . . . 37" 3/5
CARVEN — (U. Cunha) — 600 metros, em . . . 36"
SINFONIA — (O. Ullôa) — 600 metros, em . . . 38"
KUTY — (J. Portilho) — 600 metros, em . . . 36"
INKISSI — (A. G. Silva) — 600 metros, em . . . 37" 2/5
ILLORA — (E. Castillo) — 600 metros, em . . . 37"
JAMBURANA — (G. Almeida) — 600 metros, na grama, em . . . 39"
TANOS — (E. Castillo) — 600 metros, em . . . 36"
HISTÓRICO — (G. Almeida) — 800 metros, em . 51"
GABLE — (N. Pereira) — 800 metros, em . . . 52"
EFEBO — (U. Cunha) — 600 metros, na grama, em . . . 37" 3/5
ARGUMENTO — (C. Morgado) — 600 metros, em 37" 2/5
SIMBRONASO — (G. Silva) — 600 metros, em . . . 37"
ONORIO — (O. Rosalvo) — 700 metros, em . . . 46"
SNOOKER — (F. Irigoyen) — 800 metros, em . . . 53"
CANALETTO — (F. Irigoyen) — 800 metros, em 53" 1/5
COURAGEUSE — (D. P. Silva) — 1.000 metros, ontem, em . . . 66" 2/5
CADI — (A. Portilho) — 1.000 metros, em . . . 62" 4/5
SANCY — (A. G. Silva) — 1.000 metros, em . . . 63"
INHANDUHY — (E. Castillo) — 1.000 metros, em . . . 64" 2/5
FANFAN — (B. Marinho) — 800 metros, ontem, em . . . 52"
ROLETA — (A. Caceres) — 700 metros, em . . . 46"
MISTER RIO — (G. Silva) e RUMBO — (W. Mazzala) — Chegaram juntos — 800 metros, em . . . 50"
JOHIL — (G. Almeida) — 800 metros, em . . . 52"
ZOMBADORA — (H. Vasconcelos) — 600 metros, em . . . 39"
SEPOY — (A. Cardoso) e PIRATINI — (J. Baffica) — Chegaram juntos — 700 metros, ontem, em 44"
MAYPO — (M. Silva) — 800 metros, em . . . 54" 2/5
JAMEGAO — (D. Moreno) — 600 metros, em . . . 37" 4/5

«Forfaits» Para a Corrida de Hoje

Para a corrida desta tarde, no Hipódromo da Gávea, foram apresentados os seguintes "forfaits",

1 — COLETTE
2 — IPOMÉA
3 — ELZORRO

Para os Leitores

O nome do dia: ***MAS-TUA***

Falam muito: ***ROMANEIO***

Pode chegar o dia: ***JUSTICIA***

Dois favoritos: ***LAILO e IKE***

Acredite quem quiser: ***ACQUAVIT***

Um segrêdo: ***TIRAFOGO***

Na Berlinda: ***MISS BAGEENSE***

Habê

SNOOKER FICARÁ NO BOX

Ao que nos informam, o cavalo SNOOKER não correrá o «Grande Prêmio Prefeitura Municipal», deixando entregue ao seu companheiro CANALETTO a defesa da jaqueta verde e preto na tradicional prova de nosso turfe. SNOOKER ficará reservado para o «Grande Prêmio Distrito Federal», que será disputado na Gávea no dia 24 do corrente.

ALMÔÇO TIMÃO

O casal Peixoto de Castro ofereceu ontem um almôço à crônica turfista, festejando, assim, a vitória de TIMÃO no «Grande Prêmio Cruzeiro do Sul». Ao ágape compareceram muitos cronistas de turfe e amigos do casal Peixoto de Castro. Todos cativos com o tratamento recebido.

CONCURSOS ACUMULADOS

Para a reunião de amanhã, domingo, estão acumulados os Concursos: de 6 (seis) pontos na importância de Cr$ 59.570,00 e o de 7 (sete) pontos na de Cr$ ...... 89.356,00.

PROGRAMA DA CORRIDA DE HOJE NO HIPÓDROMO BRASILEIRO

1º PÁREO — Às 13h40m — 1.600 metros — Cr$ 75.000,00, Cr$ 22.500,00, Cr$ 11.250,00, Cr$ 5.000,00 e 5 % ao criador do vencedor.

JÓQUEIS, QUILOS, COTAÇÕES, ETC.	N.	Ks.	Cota	PROPRIETÁRIOS	TRATADORES	NOSSAS INFORMAÇÕES
1—1 LA BALLERINA, J. Baffica	3	51	35	1 — Francisco Serrador	1 — A. Morales	1 — Seu estado é de apuro. Vai correr muito desta vez
2—2 MAS-TUA, M. Silva	2	57	22	2 — Stud Chamma	2 — Iolando Penha	2 — Fôrça do páreo. Deve ganhar esta prova. Está bem.
3—3 DIADEMA, G. Silva	4	55	30	3 — J. Bezerra e J. Santos	3 — Gonçalino Feijó	3 — Vem de corridas fracas. Sòmente como grande azar.
4—4 BELLATRE, D. P. Silva	5	59	35	4 — Stud Verde e Preto	4 — Pedro Gusso Filho	4 — Pouco tem feito. Sòmente como grande surpresa.
5 GAIOTA, A. G. Silva	1	51	40	5 — Artur Herman Lundgren	5 — Eulógio Morgado	5 — Vem de boas corridas e está tinindo. Muita «chance»

2º PÁREO — Às 14h05m — 1.400 metros — Cr$ 75.000,00, Cr$ 22.500,00, Cr$ 11.250,00, Cr$ 5.000,00 e 5 % ao criador do vencedor.

JÓQUEIS, QUILOS, COTAÇÕES, ETC.	N.	Ks.	Cota	PROPRIETÁRIOS	TRATADORES	NOSSAS INFORMAÇÕES
1—1 LAILO, D. P. Silva	3	55	30	1 — Stud Rocha Faria	1 — Jorge Morgado	1 — Boa «chance» agora. Vale, portanto, arriscar.
2—2 BUOYANT, E. Castillo	4	55	35	2 — Stud Delta	2 — Cláudio Rosa	2 — Muito preparado. Melhor azar do páreo.
3—3 RIGOLETO, O. Ullôa	5	55	27	3 — Stud Lineu de Paula Machado	3 — Ernani de Freitas	3 — Tinindo para esta prova. Venderá caro a derrota.
4 ARRECIFE, A. Portilho	2	55	40	4 — Artur Herman Lundgren	4 — Eulógio Morgado	4 — Vem de boa vitória. Competidor certo no final
4—5 RUGENDAS, F. Irigoyen	6	57	30	5 — Stud Seabra	5 — Armando Rosa	5 — Ganhou de Tino em 1.500 metros. Pode repetir.
6 HORBAN, N. Pereira	1	55	40	6 — Stud Rio de Janeiro	6 — Moisés de Araújo	6 — Sem credenciais. Achamos muito difícil.

3º PÁREO — Às 14h30m — 1.000 metros — Cr$ 65.000,00, Cr$ 19.500,00, Cr$ 9.750,00 Cr$ 5.000,00 e 5 % ao criador do vencedor

JÓQUEIS, QUILOS, COTAÇÕES, ETC.	N.	Ks.	Cota	PROPRIETÁRIOS	TRATADORES	NOSSAS INFORMAÇÕES
1—1 COLETTE, não correrá	3	54	—	1 — Stud Ana Lúcia	1 — Iolando Penna	1 — Não correrá.
2—2 JUSTICIA, O. Moura	1	54	30	2 — Stud Santeco	2 — Alcides Morales	2 — Correu bem nas duas apresentações. Muito cuidado.
3—3 JASIONE, B. Marinho	6	54	40	3 — Stud Barê	3 — Mariano Sales	3 — Foi terceiro para Uê. Serve para a dupla agora.
4 IGARAPAVA, O. Macedo	5	54	50	4 — Stud Vice Rei	4 — Expedito Coutinho	4 — Retrospecto do páreo. Deve ganhar esta prova.
4—5 CREUSA, U. Cunha	4	54	50	5 — Stud Creoulo	5 — Nélson Pires	5 — Estreante. Regular apenas esta filha de Guapeba.
6 INAGUA, E. Castillo	2	54	50	6 — Stud Delta	6 — Cláudio Rosa	6 — Melhor do que na estréia. Azar recomendável.

4º PÁREO — Às 15 horas — 1.500 metros — Cr$ 50.000,00, Cr$ 15.000,00, Cr$ 7.500,00, Cr$ 5.000,00 e 5 % ao criador do vencedor.

JÓQUEIS, QUILOS, COTAÇÕES, ETC.	N.	Ks.	Cota	PROPRIETÁRIOS	TRATADORES	NOSSAS INFORMAÇÕES
1—1 IKE, R. Martins	4	56	30	1 — Stud Fluminense	1 — Manuel de Sousa	1 — Escoltou Fellow e está tinindo. Inimigo respeitável.
2 FIREBOLT, W. Andrade	3	58	35	2 — João R. Medeiros	2 — João Lourenço Filho	2 — Bem preparado e bem na turma. Possível como azar.
2—3 TUCANO, E. Castillo	8	56	35	3 — Stud Delta	3 — Cláudio Rosa	3 — Algo melhor. Mas somente como grande azar.
4 METEORO, J. Lopes	2	56	40	4 — Stud Democrático	4 — Anísio Neves	4 — Corre bem no gramado. Azar sedutor desta vez.
3—5 BILY, D. P. Silva	5	58	35	5 — Stud Capri	5 — Alcides Morales	5 — Bom terceiro para Fellow e só melhorou. Está bem.
6 BAICURI, H. Lima	7	56	50	6 — Stud Itaqui	6 — Valdemar Costa	6 — Muito falado no gramado. Cuidado, pois.
4—7 QUARTZO, O. Ullôa	6	58	35	7 — Camel Namour	7 — C. Ribeiro	7 — Vem de fraca atuação. Não acreditamos pois.
» GIN FIZZ, M. Silva	1	56	35	» — César Mandona	» — Idem	» — Estreante. Ganhador em São Paulo e muito falado.

5º PÁREO — Às 15h30m — 1.000 metros — Cr$ 65.000,00, Cr$ 19.500,00, Cr$ 9.750,00,00, Cr$ 5.000,00 e 5 % ao criador do venc.

JÓQUEIS, QUILOS, COTAÇÕES, ETC.	N.	Ks.	Cota	PROPRIETÁRIOS	TRATADORES	NOSSAS INFORMAÇÕES
1—1 BRACHETTO, R. Garcia	6	54	22	1 — Stud Ipiranga	1 — Claudemiro Pereira	1 — Tinindo para esta prova. Deve ganhar agora.
2 RELATORIO, M. Henrique	1	54	40	2 — Aloisio C. de Lima	2 — Henrique de Sousa	2 — Algo melhor. Serve, porém, como grande azar.
2—3 MURANO, L. Diaz	3	54	40	3 — Stud Rocha Faria	3 — Jorge Morgado	3 — Estreante. Filho de Romney. Inimigo certo pois.
4 JASMINO, E. Castillo	4	54	35	4 — Stud Delta	4 — Cláudio Rosa	4 — Reaparece em boas condições de treino. Bom azar.
3—5 SWAMI, O. Ullôa	5	54	50	5 — Stud Lineu de Paula Machado	5 — Ernani de Freitas	5 — Estreante. Filho de Heliaco. Tem muita «chance».
6 JANGALI, M. Silva	8	54	40	6 — E. F. O. Morgenroth	6 — Paulo Morgado	6 — Correu pouco na estréia. Não gostamos.
4—7 TIRAFOGO, G. Silva	7	54	40	7 — Stud Sol Ardente	7 — Gonçalino Feijó	7 — Bem preparado. Deve melhorar o fracasso da estréia.
8 CIANO, A. G. Silva	2	54	40	8 — Rubens A. Maciel	8 — Levi Ferreira	8 — Competidor discreto. Não acreditamos no seu êxito.

6º PÁREO — Às 16 horas — 1.300 metros — Cr$ 70.000,00, Cr$ 21.000,00, Cr$ 10.500,00 Cr$ 5.000,00 e 5 % ao criador do vencedor.

BETTING	N.	Ks.	Cota	PROPRIETÁRIOS	TRATADORES	NOSSAS INFORMAÇÕES
1—1 FLORENÇA, A. Reis	11	52	27	1 — Stud América	1 — Sabatino d'Amore	1 — Tinindo. Está para ganhar e esta lhe serve.
2 IPOMÉA, não correrá	2	55	—	2 — Stud Dois de Abril	2 — Claudemiro Pereira	2 — Não correrá.
2—3 MALA NOCHE, J. Carlindo	8	55	35	3 — Augusto Maria Sisson	3 — E. Radetzki	3 — Seu estado é bom. Vai correr bem desta vez.
4 DAMA DE PRETO, J. Portilho	10	55	50	4 — Stud Bacacheri	4 — Rubens Carrapito	4 — Tarefa árdua. Sòmente como grande surpresa.
5 MAIONESE, A. Nahid	9	55	60	5 — Stud Rosa	5 — A. Milano	5 — Nada tem feito. Não gostamos pois.
3—6 ACQUAVIT, F. Irigoyen	5	55	25	6 — Stud Seabra	6 — Armando Rosa	6 — A turma agora é forte. Sòmente para o «placê».
7 INGARANA, B. Marinho	1	55	40	7 — Stud Vinte de Janeiro	7 — Mariano Sales	7 — Sem credenciais nesta turma. Achamos difícil.
8 RAINETE, D. Azeredo	6	55	50	8 — Luís Vassalo	8 — Válter Cunha	8 — Corre pouco. Nada deve fazer desta vez.
4—9 MISS BAGEENSE E. Castillo	4	55	35	9 — Stud São Camilo	9 — Gonçalino Feijó	9 — Em bom estado. Possível sòmente como azar.
10 BAS BLEU, U. Cunha	7	55	35	10 — Stud Verde e Preto	10 — Pedro Gusso Filho	10 — Muita «chance» nesta oportunidade. Vale arriscar.
11 ALUSIVA, M. Henrique	3	55	50	11 — Rômulo Olivieri	11 — Anísio Neves	11 — Volta bem preparada para esta prova. Azar viável.

7º PÁREO — Às 16h30m — 1.400 metros — Cr$ 65.000,00, Cr$ 19.500,00, Cr$ 9.750,00 Cr$ 5.000,00 e 5 % ao criador do vencedor.

BETTING	N.	Ks.	Cota	PROPRIETÁRIOS	TRATADORES	NOSSAS INFORMAÇÕES
1—1 FIRST LOVE, E. Castillo	1	56	30	1 — Herondino M. Borges	1 — Mariano Sales	1 — E' bom o seu estado. Vai correr muito agora.
» ORURO, L. Mezaros	11	56	30	» — Stud Vinte de Janeiro	» — Idem	» — Apenas refôrço para o companheiro e só.
2 LAPACHO, L. Diaz	7	56	40	2 — Stud Reinaldo	2 — Miguel Gil	2 — Aprecia a reiva. Um ótimo azar desta vez.
2—3 ASTRO, D. P. Silva	4	56	35	3 — Stud Três Brotinhos	3 — Alcides Morales	3 — Candidato do retrospecto. Pode ganhar, pois.
4 DARK BOY, M. Henrique	3	56	50	4 — Eduardo Carelli	4 — C. Ribeiro	4 — Olho nêle agora! Está pouco falado e... zaz!...
5 CONDOR, A. Caceres	6	52	50	5 — Edmundo Bittencourt	5 — Nilton Figueiredo	5 — Nada deve pretender. Não acreditamos no seu êxito.
3—6 ROMANEIO, A. G. Silva	9	56	35	6 — Stud Ouro Branco	6 — Paulo Morgado	6 — Vem de boa corrida. Sério candidato ao triunfo.
7 GUERREIRO, A. Araújo	2	56	45	7 — Stud Oirama	7 — Rubens Carrapito	7 — Bem movido. E' um bom azar para quem gosta.
8 THEBAS, F. Irigoyen	5	54	45	8 — Stud Seabra	8 — Armando Rosa	8 — Muito preparada. Há muita fé nesta oportunidade.
4—9 JERRY, C. Callerl	10	56	50	9 — Cláudio A. Ramos	9 — Valdemar Costa	9 — Corre bem no gramado. Inimigo certo também.
10 BAMBINAL, A. Cardoso	12	56	60	10 — J. Lauro de Freitas	10 — Isaías de Freitas	10 — Outro que gosta da grama. Vale arriscar.
11 HARALEM, J. Baffica	5	56	60	11 — Décio Coutinho	11 — E. Pereira	11 — Pode pregar uma peça. Cuidado desta vez!...

8º PÁREO — Às 17 horas — 1.600 metros — Cr$ 50.000,00, Cr$ 15.000,00, Cr$ 7.500,00, CCr$ 5.000,00 e 5 % ao criador do vencedor

BETTING	N.	Ks.	Cota	PROPRIETÁRIOS	TRATADORES	NOSSAS INFORMAÇÕES
1—1 QUIROGA, J. Portilho	9	60	25	1 — Stud Democrático	1 — Anísio Neves	1 — Em ótimo estado. Venderá caro a derrota no final.
» PANDEIRO, F. G. Silva	12	58	25	» — Stud Paraná	» — Idem	» — Bom refôrço para Quiroga. Pode figurar também.
2 BALSAMO, J. Baffica	10	54	35	2 — Stud Indio	2 — Manuel de Sousa	2 — Vem de ótimas corridas. Inimigo certo.
2—3 ABOY, A. Cardoso	13	60	35	3 — Manuel Rafael	3 — O proprietário	3 — Só tem melhorado. Deverá chegar lutando.
4 HYL HIRUNDO, M. Silva	8	52	45	4 — Celina Werneck Viana	4 — Jorge Werneck Viana	4 — Serve para o «placê». No entanto está bem.
5 MERCI, A. Nóbrega	2	58	50	5 — Angelo L. Nunes	5 — Carlos Tôrres	5 — Regular apenas. Não acreditamos no seu êxito.
6 CARTAGO, J. Lopes	1	54	60	6 — Stud Cartago	6 — V. Pedersen	6 — Vem de fracas atuações. Nada deve fazer pois.
3—7 SPITFIRESON, A. Castro	15	60	45	7 — Inah de Morais	7 — A proprietária	7 — Cuidado nesta oportunidade! Pode «explodir»!...
8 ELZORRO, não correrá	7	52	—	8 — Stud Savoi	8 — Claudemiro Pereira	8 — Não correrá.
9 BAYARD PRINCE, A. G. Silva	6	58	50	9 — Eddio Coutinho	9 — O proprietário	9 — Algo melhor preparado. Serve como azar no «placê».
» MARMID, J. Martins	14	58	50	» — Stud Alvi Negro	» — E. Coutinho	» — Reforça o «placê» do companheiro desta vez.
4—10 IMPULSIVO, C. Callerl	3	58	40	10 — G. Oliveira	10 — João Lourenço Filho	10 — Cuidado! Cuidado! Pode «arrebentar».
11 TIO PEPITO, P. Labre	4	58	35	11 — Jaime Santos	11 — Bertúcio P. Carvalho	11 — Sempre um bom azar. Está bem na turma.
12 BOLONHA, P. Coelho	11	54	40	12 — Stud São Luís	12 — Fernando Pereira Schneider	12 — Baleado. Não acreditamos possa fazer algo.
» BLUE SKY, G. Almeida	5	52	60	» — Stud Rosemarie	» — Idem	» — A turma é forte. Não cremos.

N. da R. — Carreiras de «betting»: — Sexta — Sétima — Oitava.

ESTAMPARIA E SERRALHARIA

ACEITAMOS serviços de estamparia e serralheria. Temos PRENSAS de 400 T. (mesa de 3.000 x 1.500) 80 T., 40 T. e 20 T. VIRADEIRA para perfilados até 3.000 de comprimento por 1/4" de espessura. GUILHOTINA para côrte de chapas de 2.000 por 1/8" de espessura. Fundimos metais não ferrosos em conquilhas para prensa a injeção até 450 gr. Fazemos serviços de tôrno a revólver. Aceitamos trabalhos para perfilados e trefilados em alumínio e chapa prêta até a espessura de 1/4".

Estudamos o fornecimento de matrizes e material.

Rua Coronel Almeida, 53 — Piedade — Tel.: 49-8068. Procurar o Departamento Comercial.

Cancelamento do Torneio de Selecionados "B" Pede a CBD

IMPOSSÍVEL ATENDER AO MESMO TEMPO TRÊS CERTAMES DIVERSOS

ATENDIDO APÊLO DA FEDERAÇÃO PAULISTA

EM telegrama ontem dirigido às Associações Uruguaia e Argentina de Futebol, pediu a CBD o cancelamento do Torneio de Seleções "B", que, segundo o programa, será disputado simultâneamente com a "Taça do Atlântico" e o "Torneio Internacional Inter-clubes". Demonstrando achar-se fortemente impressionado e preocupado, o presidente da Federação Paulista de Futebol, sr. Mendonça Falcão, fêz sentir aos dirigentes da CBD a impossibilidade do cumprimento do acôrdo firmado com as duas outras co-irmãs. Por uma razão muito simples: — Depois de desfalcados como terão de ser os clubes para a formação de dois selecionados brasileiros, não poderiam os clubes, com os elementos restantes disputar, eficientemente, o Torneio Inter-clubes e mais os jogos internacionais já contratados, na mesma ocasião.

Seria preferível, então, a extinção do Torneio de Seleções "B" — com o que concordaram plenamente o sr. Silvio Pacheco e seus companheiros de administração.

Não pode causar surprêsa aos leitores do "Diário de Notícias" a conclusão a que chegam, tão tardiamente, os nossos dirigentes. Tivemos ocasião de chamar a atenção dos mentores do nosso futebol, — e isto durante o processamento dos entendimentos, em fins de 1955 — para a inoportunidade da programação de uma tal temporada. Se não constituem nenhum segrêdo as dificuldades que a CBD defronta para a formação de uma seleção, absurda se apresentava a pretensão de se disputar simultâneamente com dois selecionados nacionais e ainda um torneio em que deveriam aparecer os campeões e vice-campeões do Rio e de São Paulo. Entretanto, nossa advertência serviu de ensejo a irritações e interpretações sòmente admissíveis da parte de irresponsáveis... E aí está.

Fla-Flu Que Decidirá a Ponta do Campeonato

ENCERRA-SE ESTA TARDE O TURNO DO CERTAME FEMININO

BOTAFOGO X TIJUCA OUTRA ATRAÇÃO

SERA' disputada esta tarde a última rodada do turno do Campeonato Carioca Feminino de Voleibol. O Flamengo que é o líder absoluto da tabela, sem ponto perdido, enfrentara o Fluminense que ocupa o segundo pôsto justamente com o Botafogo com uma derrota. A partida decidirá assim, se o rubronegro será o vencedor absoluto do turno, garantindo a condição de disputante de «melhor de três» decisiva do certame ou, se dois ou três clubes ficarão empatados ao final da primeira parte do Campeonato. O Botafogo, aliás, terá hoje um adversário difícil no Tijuca.

São êstes os detalhes da rodada:

Flamengo x Fluminense — na quadra da Gávea; Pedro de Morais Sobrinho e Abenante de Melo e Sousa, juízes e José Alves de Sousa, apontador.

Botafogo x Tijuca — na quadra da Escola Nacional de Educação Física — Wilson de Lima e Luis José Queirós, juízes e José Pronto Filho, apontador.

América x Bangu — na quadra de Campos Sales — Erasmo Batista e Valdir Melo, juízes e Armando Coelho, apontador.

Jogará o Botafogo Com o Vencedor da Taça

PARIS, 8 (AFP) — Em partida que se desenrolará a 20 do corrente na cidade de Caen, a equipe de futebol de Sedan, vencedora da "Taça de França", enfrentará o Botafogo, do Rio de Janeiro.

DECIDE-SE HOJE O «INÍCIO» PAULISTA

SÃO PAULO, 8 — Será disputada amanhã a terceira e última etapa do Torneio Início do Campeonato Paulista, com os jogos que apontarão o vencedor. O primeiro jôgo semi-final, programado para às 15 horas, porá em confronto os quadros do São Paulo, segundo colocado na segunda fase do torneio, e o do Guarani, primeiro colocado da primeira fase.

O segundo jôgo, às 15h30m reunirá o Noroeste, segundo colocado da primeira fase contra a Portuguêsa de Desportos, primeiro colocado da segunda fase. O jôgo final, reunirá, para decisão do torneio, os vencedores dos dois jogos semi-finais. (Sport Press).

EM ESPERA FELIZ A PORTUGUÊSA

Estreará hoje em Espera Feliz, Minas, a A. A. Portuguêsa, que ali enfrentará o Santa Luzia E. C. Amanhã, seu adversário será o Caena F. C.

LIDERES E INVICTOS

Além da condição de líder, o Flamengo defenderá contra o Fluminense, sua condição de único invicto.

TEXAS X FLAMENGO E GLOBETROTTERS X SÍRIO

NA NOITADA INAUGURAL

FICOU definitivamente organizada ontem a temporada dos quadros americanos do Texas Cow-Boy e Harlem Globetrotters nesta capital com a escolha dos adversários dos mesmos. Têrça-feira, o Texas jogará com o Flamengo e os Globetrotters com o Sírio e Libanês. Na quarta-feira, então, teremos o embate entre os Globetrotters e os Cow-Boys, o Madureira e Piedade, pelo certame da 2ª categoria da FMB. do Texas, jogando na preliminar

COMEMORADO O ANIVERSÁRIO DA CBD

As solenidades comemorativas do 4º Aniversário da CBD, ontem realizadas, foram presenciadas por avultado número de esportistas, entre os quais o brigadeiro Armando Trompowski, a viúva Pizarro Filho, Mário Pollo, Maria Lenk, cel. Niemeyer Lisboa, Jorge Amaro de Freitas, Afonso de Castro, Laonde Soares, Amaral Osório, general Pires de Castro, Antônio do Passo, Giulite Coutinho, Amaral Osório, Alfredo Colombo, Jean Havellange, Francisco Cantisano, Artur Pires, Dennis Hathaway, José Alves de Morais, Geraldo Starling Soares, a atleta Erika Kraft, além dos membros da Diretoria, com o presidente Silvio Pacheco à frente, membros dos Conselhos Técnicos e demais órgãos da CBD Abrindo a solenidade, saudou a CBD o sr. Ramos de Freitas; a seguir, o sr. Silvio Pacheco fêz a entrega de títulos honoríficos, bem como dos troféus destinados às competições de tênis, que foram recebidos pelo presidente da CBD de Tênis, sr. Leoberto Leal, que, por sua vez, ofereceu à CBD a primeira flâmula da entida de que preside; coube ao secretário, sr. Jorge Mariani, fazer a oração com que se inaugurou o retrato do saudoso esportista e diretor da CBD Joaquim Luis Pizarro Filho, e ao sr. João Correia da Costa, inaugurar o retrato do sr. Mário Pollo, que agradeceu em seu nome e no da viúva Pizarro Filho. Pelo sr. Mendonça Falcão foi oferecido à Confederação um cartão de prata, com inscrição dedicatória, da Federação Paulista de Futebol. As comemorações, das quais nos mostra o «cliché» um flagrante, foram encerradas com um coquetel.

APRESENTA-SE AO PÚBLICO O SELECIONADO BRASILEIRO

CONTRA O BONSUCESSO O TREINO DESTA TARDE

NO ESTÁDIO DE SÃO JANUÁRIO

VOLTARÃO ao gramado esta tarde, os brasileiros, para o segundo treino em conjunto.

O ensaio terá a característica de uma exibição, de vez que o selecionado terá como adversário o quadro do Bonsucesso. Se agradou o primeiro treino, efetuado quarta-feira última, sobram razões para que se espere, hoje, melhor desempenho ainda dos jogadores na equipe. Entretanto, não cremos em perfeição. Não há lógica nem senso humano que conduza à expectativa de que uma equipe possa, com dois treinos, apenas, apresentar a coordenação necessária à ação em conjunto quando, sabe-se, nem mesmo um trabalho de meses tem logrado o entrosamento dos elementos e das diversas linhas entre si, num trabalho harmonioso.

Tudo o que se pode — e se deve — esperar, pois, é que os jogadores se compenetrem da responsabilidade de que estão investidos e se dediquem à equipe com todos os esforços e todo o desprendimento possível.

EM S. JANUARIO

O jôgo-treino será efetuado no estádio do C. R. Vasco da Gama, em S. Januário. Uma preliminar, que terá início às 13 horas, reunirá os quadros do UNB e do Operários.

OS QUADROS

Para o encontro principal a seleção deverá apresentar-se, inicialmente, com a seguinte formação: Pompéia; Edson e Hélio; Djalma Santos, Zózimo e Formiga; Canário, Romeiro, Leônidas, Zizinho e Ferreira.

Bonsucesso — Humberto; Mauro e Gonçalo; Décio, Pacheco e Gilberto; Milton, Valdemar, Válter Prado, Vadinho e Nilo.

Diário de Notícias
esportivo

SEGUNDA SEÇÃO — Sábado, 9 de Junho de 1956

Novamente na Suecia o Onze do Flamengo

★

AMANHA NA CIDADE DE HALMSTAD

DEPOIS de suas duas vitórias na Noruega, por 6-1 e 12-1, o Flamengo, tricampeão carioca, voltará a atuar em gramados suecos, apresentando-se na tarde de amanhã na cidade de Halmstad. Os rubro-negros contam até o presente momento com 5 vitórias, um empate e uma derrota, num total de sete jogos. Possui o Flamengo 39 gols a favor e 8 contra, saldo de 31 tentos. Na tarde de amanhã, na cidade de Halmstad, os rubro-negros enfrentarão o quadro do Halmia, que figura entre os disputantes do campeonato sueco, na primeira divisão. Por ocasião da temporada passada, em 1951, o Flamengo venceu êsse clube por 2-0, mas, nessa oportunidade, o Halmia pertencia à segunda divisão. Para o compromisso de amanhã, o Flamengo deverá apresentar sua equipe completa com Ari, Tomires e Pavão; Jadir, Dequinha e Osni; Paulinho, Rubens, Indio, Evaristo e Babá.

DISPENSADOS ATÉ TÊRÇA-FEIRA OS JOGADORES DO FLUMINENSE

Preparativos Para Enfrentar o Pôrto

OS jogadores do Fluminense, que retornaram de Pôrto Alegre, estarão de folga até têrça-feira próxima, quando reiniciarão o treinamento, com um individual em Álvaro Chaves. Os jogadores Pinheiro, Valdo e Converti, voltaram contundidos e estão sob os cuidados do departamento médico. É pensamento da direção técnica conservar a equipe tricolor em treinamento até o jôgo com o FC do Pôrto, programado para o dia 17, não desejando o tricolor realizar nenhum prélio amistoso até aquela data.

Para os dias 23 e 24, o Fluminense já tem assentado dois jogos no Triângulo Mineiro, onsi atuará nas cidades de Uberaba e Araguari.

Botafogo, 5 a 1

TROYES, França, 8 (U. P.) — Por 5 a 1, a equipe brasileira de futebol do Botafogo, do Rio de Janeiro, derrotou esta noite à equipe local do «Troyes».

Ao terminar o primeiro tempo, o Botafogo já vencia por 4 a 0.

Fora o Linense do Certame Paulista

SÃO PAULO, 8 — O Campeonato Paulista de Futebol que deveria ser disputado com 19 clubes, ficou reduzido a 18, com a desistência do Ipiranga, que mais uma vez, solicitou licença à FPF. E agora, segundo divulga um matutino especializado desta capital, talvez o número de concorrentes baixe mais uma vez, caso se positive as notícias vindas de Lins, segundo as quais, o Linense estaria propenso a desistir de disputar o certame do corrente ano, devido a dificuldades financeiras. (Sport Press.)

P'RA LER no Bonde

JOSE BRIGIDO

GATO MORTO — Não vingou, felizmente para o futebol carioca e sua torcida, a tentativa de mais um adiamento da data inaugural do campeonato metropolitano. Queria o sr. José Alves de Morais, presidente do Flamengo, que a temporada sòmente se iniciasse a 12 de agôsto. Não fêz nenhuma proposta a tal respeito, mas apresentou argumentos com êsse objetivo. Prestou-se, porém, a Portuguêsa, com surprêsa nossa, a essa iniciativa, sugerindo o adiamento para 24 de julho. Defenderam o bom-senso, recusando qualquer adiamento: Vasco, Botafogo, Fluminense, América, Bangu, São Cristóvão, Bonsucesso e Olaria. Os «três mosqueteiros» da transferência foram: Flamengo, Portuguêsa e Canto do Rio. A vitória do bom-senso se deu por 91 a 24, com dois votos neutros. Assim, teremos o Torneio Início a 15 de julho.

⊜

SELEÇÃO — Treinará hoje, no Vasco, contra o Bonsucesso, a provável seleção que irá jogar com os paraguaios. Se os leopoldinenses atuarem bem, talvez se possa ter uma idéia razoável das possibilidades da equipe nacional...

⊜

CBD — Completou 42 anos a CBD, que tem em sua presidência Sílvio Pacheco, homem esforçado e idealista, cuja vontade de acertar não tem podido expandir-se como seria de desejar. Justíssima foi a homenagem póstuma ao esportista Joaquim Luís Pizarro Filho, sempre vivo na saudade dos que com êle conviveram e estimaram. Também bastante merecida a que foi feita a Mário Pollo, trabalhador infatigável, cuja dedicação ao esporte a CBD vem de reconhecer, inaugurando-lhe o retrato.

PROVÁVEIS TITULARES

Leônidas, Romeiro e Canário. Os três defensores da jaqueta rubra, têm, aparentemente, garantidos seus lugares na equipe que disputará com os paraguaios a taça «Osvaldo Cruz».

Novamente Adiada a Solução da Luta Valdemar x Gracie

NADA RESOLVERAM

Apesar de muito discutirem os representantes de Valdemar Santana e Carlson Gracie nada resolveram o que só se dará segunda-feira.

SÒMENTE SEGUNDA-FEIRA A NOVA REUNIÃO PARA ASSINAR O CONTRATO

Dia 21 de Julho a Data Provável da Luta

FINALMENTE na noite de ontem teve lugar a reunião entre os representantes de Valdemar Santana e de Carlson Gracie, a fim de ser assinado o contrato para o referido combate. Por ter havido um desencontro, Carlson não compareceu e foi representado por seu pai, Carlos Gracie. E foram, então, iniciadas as conversações na presença do presidente da FMF, de seu diretor técnico, de Carlos Gracie, Valdemar Santana e de seu empresário Carlos Renato. Depois da palavra do sr. Lourival Pereira, os debates foram franqueados a ambas as partes e se de um lado Carlos Gracie concordou totalmente com o projeto de regulamento que lhe foi apresentado, já o empresário de Valdemar a êle opôs algumas objeções que terminaram por ser contornadas, menos a que diz respeito à contagem de pontos como um dos meios de decisão da luta. Deseja Valdemar que o combate só se decida por desistência ou nocaute. Daí em diante, após muito discutirem, ficou o representante de Valdemar de estudar melhor o assunto e apresentar sugestões.

Depois de comunicar o presidente da FMP que a única data possível de ser cedida pela ADEM era 21 de julho, e que tal data deverá ser pedida até segunda-feira, ficou deliberado que quaisquer sugestões deverão ser apresentadas até aquela data impreterivelmente, quando então será redigido novo projeto de contrato para a luta.

CAMPEONATO DE TÊNIS JOÃO CARLOS SANTOS

ESTA TARDE A PENÚLTIMA RODADA

O CAMPEONATO Aberto de Tênis «João Carlos Santos» apresentará esta tarde a sua penúltima etapa com a seguinte programação:

As 15 horas — Amélia Curi x Luci Maia; Ceci Carvalho x Maria Helena; final de duplas de veteranos — Ronald Barnes x Ivo Ribeiro e Carlos Fernandes x venc. de João de Sousa x L. E. Moreira.

As 16 horas — G. Nadal x venc. de Ronald Barnes x A. Ferla; venc. de (Pedro Guimarães x J. Catalano) x venc. de (Derni Queirós x Carlos Fernandes) e final de duplas femininas.

As 17 horas — Carlos Fernandes-P. Guimarães x venc. de Luis Carlos-Ronald Barnes x R. Amaral-L. F. Moreira.

As 18 horas — Luci Maia-R. Barnes x venc. de Ceci Carvalho-Carlos Fernandes x Ires Mendonça-A. Estêves e Maria Helena-A. Ferla x venc. de Amélia Curi-J. Catalano x Elci Maia-G. Nadal.

CERTAME GAÚCHO

PÔRTO ALEGRE, 8 — Será iniciado amanhã o campeonato gaúcho com o jôgo entre as equipes do Nacional e do Fôrça e Luz.

DATAS PARA OS JOGOS DOS RUSSOS

A diretoria da Confederação Brasileira de Basquetebol reunida ontem resolveu propôr a Associação Angentina, as seguintes datas para os jogos dos russos em nosso país: dia 29 do corrente — No Rio; dia 2 de Julho — Em São Paulo e dia 4 de Julho — No Rio.

Os adversários da equipe soviética depende ainda das consultas que a CBD fará às suas filiadas.

PORTUGAL X HUNGRIA ESTA TARDE EM LISBOA

★

Grande Expectativa Pelo Encontro

CREDENCIADA por sua vitória sôbre a Espanha, a seleção de Portugal terá hoje pela frente o selecionado da Hungria, em encontro que será disputado esta tarde, no Estádio Nacional de Lisboa. Segundo as últimas notícias da capital portuguêsa, o interêsse despertado por êsse jôgo internacional supera a qualquer expectativa, esperando-se uma arrecadação superior a 9 milhões de cruzeiros. Os portuguêses mostram-se animados a realizar grande atuação, enquanto os magiares procurarão se reabilitar dos seus últimos insucessos.

A. A. Sul América x General Electric

Conforme estava programado, será realizado hoje, o torneio do "Campeonato Classista", no qual defrontar-se-ão as equipes da AA Sul América e o General Electric. O encontro será efetuado no campo do S. Cristóvão FR, estando marcado para as 13h30m. Estão convocados os seguintes atletas do AA Sul América.

Veludo — Carlos — Rui — Sérgio — Sebastião — Manuel Fernandes — Luis Carlos — Eufrásio — Lenine — Luis — Murilo — Monteiro — Ênio — Monsores — Irlan — Manuel Afonso.

Programa DA SEMANA

HOJE

VOLIBOL
CAMPEONATO FEMININO
Flamengo x Fluminense
Na quadra da Gávea
Botafogo x Tijuca
Na quadra da ENEF
América x Bangu
Em Campos Sales

BASQUETEBOL
CAMPEONATO DE 2ª CATEGORIA
A. A. Florença x Valim
Na quadra do Riachuelo

TÊNIS
CAMPEONATO ABERTO
Nas quadras do Tijuca

AMANHÃ
FUTEBOL
CAMPEONATO DE 2ª CATEGORIA
Campo Grande x Olti
São José x Nacional
Unidos de Ricardo x Cruzeiro
Rosita Sofia v Realengo
Manufatura x Oposição
Rosal x Nacional
União x Anchieta
Irmãos Goulart x Diana
Sampaio x Janeiro
Rui Barbosa x Canadá
Atlia x 1º de Maio
Paiestrino x Cocotá

BASQUETEBOL
CAMPEONATO JUVENIL
Flamengo x Fluminense
Na quadra da Gávea
Sírio Libanês x Aliados
Na rua Marquês de Olinda

TÊNIS
CAMPEONATO ABERTO
Nas quadras do Tijuca